広報 みやづ

2022
5
No.789

海に親しむキックオフイベント

伝統を繋ぐ喜多太刀組

太刀振りを披露

4月17日、喜多下公民館で、上宮津祭りの太刀振りの成果発表会がありました。

祭りは新型コロナウイルスの影響で3年連続中止、今年は神事のみの実施となりました。芸能の担い手は小学生。担い手の3人のうち2人が小学6年生で最後の年であることを受け、村の伝承を途絶えさせないように、小松孝之（こまつたかゆき）さんを中心に、若い衆が立ち上がりました。4月には村の人々の了承を受け、練習を始められました。

子どもたちの頑張りを見てもらおうと、衣装を身にまとって成果を発表する場も設けられました。村の大人から子どもが集まり、立派にやり切った担い手、取り仕切った小松さんたちへ温かい拍手がおくられました。困難な状況下でも、できることからやっていこう、この熱い想いが、伝統の礎なのだと感じました。

おさかなシールで漁師さんを応援

ふるさとみやづ学

4月21日、府中小学校の6年生12人が地元の漁業を盛り上げようと、府中地区の小売店3店舗でおさかなシール貼りを行いました。

ふるさとみやづ学の一環で、府中の景観に欠かせない溝尻の舟屋や、漁師さんを応援したいと、天橋立と魚を描いたおさかなシールを作成。宮津で獲れた魚を使った商品に貼り、地元産であることをアピールするのが狙いです。

水野紅羽（みずのくれは）さん（11）は「言葉と絵でこの海の魅力が伝えられるようにした。魚が苦手な人も魅力をわかってくれるとうれしい」と話し、よし乃や店主の井上悦幸（いのうえよしゆき）さんは「地元を応援したいという気持ちがすごく伝わってきた。こちらとしても地元のものは出来る限り地元で売っていきたい」と応えました。

地球に感謝しよう

アースデイ丹後

4月24日、丹後海と星の見える丘公園で「アースデイ丹後2022」が開催されました。アースデイとは、地球のために行動する日で、開催は3年ぶり6回目となります。

当日はオーガニックや地元食材にこだわった料理のほか、ワークショップに森遊びなど自然を感じるコンテンツが沢山。食器も紙製のものを採用するなど環境に配慮したものとなっています。

訪れたお客さんは池で遊んだり、タープでゆっくりとご飯を食べたりなど各々に豊かな自然を楽しまれました。

園長の野木さんは「海山里と全部そろっているのが丹後の特徴。丹後のことを知ってもらい、地球のことも知ってほしい」と話されました。

一人一人の積み重ねで環境はきっと変わるはず。できることから行動していきましょう。

地元の美味しさを全国に

高校レストラン開催

4月25日、海洋高校海洋資源科食品経済コースの生徒たちがSpace HAMAKAZEで高校生レストランを開催しました。

昨年度高校生スイーツレシピチャレンジで「こぐまのケーキ屋さん賞 優秀賞」を受賞した「あかもクッキー」をはじめ、「地元の魚を使ったカレー」「季節のデザート」を提供。「あかもクッキー」開発者の関日菜子（せきひなこ）さんはお菓子作りが好きで、地元の食材を活かしたものが作りたいと考案。海藻のフォルムがおもしろい、と大胆にクッキーの上にあかもくをトッピング。生地には煮干しとアーモンドを一緒に練り込み、間のバタークリームによって全体的にさっぱりと甘いクッキーに。「将来は宮津に戻って人々を笑顔にしたいです」と関さん。

次回は5月30日、Space HAMAKAZEにて開催予定。

遊び田井！
食べ田井！

宮津田井 海まちフェスタ

4.23土 10:00～15:00

リニューアルした田井宮津ヨットハーバーのお披露目とともに、
地域のにぎわいづくりに向けたキックオフイベント
「宮津田井海まちフェスタ」を開催！

約1,000人

ご来場ありがとうございました

宮津市では、「宮津の宝を育むチャンレンジプロジェクト」において、海を活かしたまちづくりを推進しています。田井宮津ヨットハーバーの運営者変更等を契機に、田井エリアの事業者や地元自治会等とともに官民連携のプラットフォーム※を昨年立ち上げ、「住民や観光客、家族や若者、誰もが気軽に訪れ、海に親しむ、にぎわい創出エリア」の共創に向け、動きだしています。

※田井臨海エリアにぎわいづくり実行委員会

opening

オープニング式

来賓の方々に施設をご覧いただくとともに、㈱にしがき様より市へ企業版ふるさと納税（寄附500万円）の贈呈式を実施。

宮津の子どもたちのスポーツ活動支援に活用いたします。

event

ヨットハーバー会場

新設されたグランピング・BBQ施設を中心にリニューアルされたヨットハーバー。施設見学やモーターボートによる宮津湾クルーズやヨットのセーリング体験等を催し、多くの方に宮津の海を感じていただきました。

event

マリーンピア会場

マリーンピア全面協力のもと、施設のボルダリング場、トレーニング場、フィールドアスレチックコースの体験、B&G体育館でのコンサートやパフォーマンスを実施。芝生広場ではキッチンカーの食や地元提供のわかめスープのふるまい、eバイク体験等を催し、多くの方に楽しんでいただきました。

【田井臨海エリアにぎわいづくり実行委員会】

京都府立青少年海洋センター、宮津市ヨット協会、Hotel & Resorts 京都宮津、㈱にしがき、サラヤ㈱、丹後海陸交通㈱、天橋立観光協会、田井自治会、関西電力㈱宮津エネルギー研究所、京都府立宮津天橋高等学校、京都府立海洋高等学校、京都府水産事務所、京都府港湾局、京都府丹後広域振興局、大阪公立大学特任教員松本英之氏、宮津市

4月に計上した補正予算をお知らせします

4月補正予算（一般会計）

3,000万円

前尾記念クロスワークセンターMIYAZUへの進出企業の決定に伴い、地元企業等との新たな連携による地域活性化に向けた取り組みに係る経費を計上するもの

若者が住みたいまちづくりプロジェクト

◆関係人口創出・拡大事業、副業・兼業プロ人材活用事業　2,600万円

▶動画情報発信による地域ネットワークづくり
前尾記念クロスワークセンターMIYAZUのレンタルオフィス内に動画配信機材を配備し、地元企業への動画マーケティング支援や動画による地元企業等の紹介・発信事業を展開する

▶副業・兼業プロ人材の更なる活用推進
前尾記念クロスワークセンターMIYAZU内に「MIYAZU未来デザインセンタービジネス・ラボ」を開設し、都市部企業・人材を副業や研修として受入れ、地元企業との連携・交流等により経営力や人材力を高める事業を展開する

問定住・地域振興係TEL 45 - 1607

宮津の宝を育むチャレンジプロジェクト

◆美食のまちづくり推進事業　400万円

学校法人大和学園との連携強化により海・山・里・川の豊かな恵みがもたらす優れた食材・隠れた食材を磨き、食を目的に訪れる“美食のまちづくり”に向けた取り組みを展開し、宮津の食の魅力を向上させる

問商工係TEL 45 - 1607

つなごう。どんな時も揺るがない安全・安心を

令和4年春の全国交通安全運動スタート式「みんなに届け！交通安全」

問人権啓発係TEL 22 - 4622

4月6日、春の全国交通安全運動に合わせ、宮津市役所中庭で「交通安全スタート式」を行いました。交通安全への願いを込めて各市町の保育園やこども園の園児が作成した「交通安全こいのぼり」を掲出し、宮津市の「なみちゃん」、与謝野町の「まめっこまいちゃん」、伊根町の「ふなやん」が関係者とともに、街頭啓発へと出発する白バイやパトカー、広報車を見送りました。

全国的に交通事故の発生件数は年々減少していますが、高齢者が関わる事故の割合が高くなっています。また、未就学児童の悲惨な交通事故が発生し、社会問題となっています。

事故防止のために、子供も大人も道路を横断する際は、手のひらと顔をドライバーに向けて、安全を確認してから渡る『合図横断』を行いましょう。

ドライバーの方においては、気持ちの焦りなどから無謀な運転をしてしまい、交通事故を起こすおそれがあります。かけがえのない命を社会全体で守っていくために、ドライバーの方も歩行する方も一人一人が、心にゆとりを持ち、お互いを思いやる「ゆずり合い」の気持ちで交通ルールの遵守と正しい交通マナーの実践を心がけましょう。

つなごう。みんなの知識、経験、文化を

天橋立を世界遺産に！美しいふるさとを子ども達に残そう

問観光係TEL 45 - 1625

4月17日、第47回クリーンはしだて1人1坪大作戦が実施されました。日本三景・天橋立の美しい自然を守るためのボランティアによる清掃です。市民や、企業・事業所等、団体での参加を合わせ約1,000人が参加しました。

第45回、46回は新型コロナウィルスの影響で中止となったため、3年ぶりの開催でした。

参加者らは、晴天の中、汗をにじませながら松並木や砂浜に落ちている松葉やごみを拾い清掃に取り組みました。

天橋立は国の名勝に指定されてから100年が経ち、11月には特別名勝に指定されてから70年を迎えます。この機会に改めて天橋立の美しさを感じ、私たちのふるさとを美しいまま次世代へ繋いで行きましょう。

つなごう。みんなの知識、経験、文化を

京都サンガF.C.のホームタウンになりました

問企画政策係TEL 45 - 1664

4月26日、宮津市が丹後で初となる京都サンガF.C.のホームタウンとして、Jリーグに承認されました。

京都サンガF.C.は「サンガに関係する全ての人々と夢と感動を共有し、地域社会の発展に貢献する」を理念に、日々活動をされています。

本市においては、SOMPOボールゲームフェスタなどの開催を通じ、子ども達から大人まで様々な形でスポーツに触れ、生涯にわたるスポーツライフの実現につながる機会を創出するとともに、今年度からジュニアスポーツの育成を充実させていくこととしています。

これからは、京都サンガF.C.の選手との交流を通じた、ジュニアスポーツの育成はもとより、様々な地域スポーツの振興や地域との交流、学校教育との連携など、ホームタウン活動による地域の元気づくりにつなげていきます。

ホームタウン事業

- サッカー教室を通じた子どもたちの育成
- 観光地紹介などの地域創生活動
- オレンジリボンとピンクリボンの活動推進
- 地域と連携し、ホームタウンの人々と心通わせる活動

京都サンガF.C
オフィシャルサイト

宮津市 × 宮津天橋高校フィールド探究部 コラボ企画スタート！

丹後の足元探検隊
宮津天橋高校 フィールド探究部

皆さん、丹後は好きですか？　宮津天橋高校フィールド探究部は、丹後の魅力を探し伝える部活です。何もないように見えた丹後には豊かな自然と、土地に根ざした仕事があります。それらを探究する楽しさを多くの人に届けたくて、私たちは広報誌連載を企画しました。第1話は「川活」。目の前の大手川で学んだこと、皆さんに聞いてほしいことを語ります。

Come back 大手川

第1話　子どもの遊び場を作ろう

昨年の8月だったか、兄ちゃんらがシュノーケルをくわえて大手川の中をのぞいとった。何やら楽しそうだったが、あれは何しとんなったんかいな？

それは、私たちフィールド探究部です。大江山から流れ下る大手川は日常の風景。その中に飛び込むなんて、私たちも最初は思ってもいませんでした。魚好きの同級生に「川の魚を調べてみないか」と誘われたのがきっかけ。白壁に囲まれた川の中に入ると、まるで異次元空間を冒険しているようでした。海水も混ざっているので下流は少しぬるくてちょっと臭い。上流は冷たくて、アユや絶滅危惧種のアカザもいました。子どもの時に大手川で遊んだおじさんは「わしら子どもの時はウナギの穴釣りをよくやったなぁ」と話していました。思い出話を聞いて、昔の大手川に興味を持つようになりました。

私たちが生まれた２００４年には台風23号が襲来し、宮津も水害に見舞われました。大手川は改修されて川幅が広がり、その後は今日まで大きな被害はありません。この水害を直に体験していない私たちは、治水の話を聞くために大手川を管理する丹後土木事務所に話を聞くことにしたのですが、そこで衝撃の事実を知りました。改修後でも1時間に最大49ミリ（台風23号規模）以上の雨が降り続けば大手川は溢れてしまう可能性があるそうです。地球温暖化による豪雨によって全国で水害が多発し、府内でも川にかかる費用が急増中です。土砂がたまってもすぐに撤去は難しい。あした豪雨が来るかもしれないのに、目の前の川の実情を全く知らないことがショックでした。

流域に住む人たちはどう思っているのだろう。福田地区でアンケートを行いました。昔はよく浸水した所なので河川改修に感謝する声が多い一方、「もっと土砂やゴミを撤去してほしい」という意見も出ました。住民は川の手入れを望んでいるが、府の基準もあるので全てに応えることはできず、豪雨による危険が高まる事実を住民と共有できていない。そんな溝があると気づきました。この溝を埋めるために、私たちは地域の人たちが川と触れ合える場所が必要なのではと考えました。川を歩いて見つけたのは、福田地区の『親水公園』。河川改修に併せて京都府と住民が協力して作ったものの、今は草木が伸びています。この公園を自分たちの手で再生しようと思い立ちました。

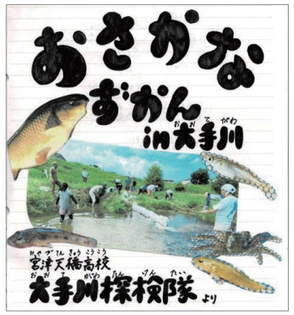

大手川の生き物図鑑。
家族みんなで楽しめます。

みんなで遊ぶ日を楽しみに今日も奮闘中＝福田地区の大手川で

僕らの活動 価値あるのか？

川の楽しさ伝えたいが、増水すれば土砂に埋まり草が伸びる

私たちは地元の皆さんに手伝ってもらいながら手作業で草を刈り、池を掘りました。汗だくで鎌を振り、泥だらけで砂を掘る毎日。地域の方からいただいたジュースがどれだけありがたかったかたとえようがありません。河川管理の大変さに気づかされました。

川に入って1年。私たちはふと立ち止まり、この活動に価値はあるのだろうかとも考えています。18年間、大手川に目を向けなくても生きてこられたからです。これからも今まで通りに暮らしていけるはず。私たちは宮津の人たちに求められていない自己満足の活動をしているのかもしれません。手作業にこだわった公園作りも最適な方法なのかわかりません。掘った水路は増水するたびに埋まり、刈った草はすぐに伸びます。公園は完成していない。汗だくで鎌を振るうのもスコップで土砂を掘って池を作るのも重労働です。

でも、私たちは川を通して多くのことを経験しました。体の力を抜いて川に漂うのは気持ちがいいと知りました。初めて川に入った時のワクワクは忘れられません。川遊びは楽しい。この気持ちが一番大切だと思うのです。この楽しさを宮津の人が知らないのはもったいない気がするのです。

川活は今年も続けます。この活動に意味があるのか、皆さんはどう思いますか？　ご意見を聞かせてください。

ご意見は
こちらから

第1話は、荒木翼、家城天優、安達比呂、橋根琉伊、佐野颯栄が担当しました。

※高校生の皆さんによる連載です。来月は「丹後体験ツアー」です。お楽しみに。

伝えたい宮津の宝

オウンドメディア Miyazu-Takara 100 記事達成！

宮津にあるお宝を伝えたいという思いで開始した、オウンドメディア Miyazu-Takara。3 月には 100 記事を突破し、たくさんの方に見ていただくために引き続き更新していきます！

記事はメディアプラットフォーム「note」と市のホームページで公開中で、今回はその note で注目されているものを選びましたので、気になった方やそうでない方もぜひ読んでみてくださいね。

問魅力発信係 TEL 45 - 1609

金樽いわしのアニメ制作も note の記事がきっかけなのです。

みんなはどんな記事がお気に入り？

What are your favorite articles?

note で「スキボタン※」を押された数が多かった 5 つの記事をピックアップ！
※ note 読者がこの記事がスキ！と感じたら押すボタン
（令和 3 年度ランキング）

第 1 位

天橋立で食べたいご当地グルメ＆注目のお土産 11 選

宮津へお越しの方にぜひ知ってもらいたい！地元民が誇るソウルフードや老舗店の名品、可愛いスイーツをご紹介します。現地でしか味わえないものから人気のお土産まで、宮津の魅力を詰め込みました。

第 2 位

宮津の海は高級食材「とり貝」の楽園！その美味しさの秘密とは？

春から初夏の旬の味覚として高級料亭などで登場するとり貝は、その美味しさに加え旬が短いことから、しばしば幻の食材とも称されます。中でも宮津のとり貝は、大きさも美味しさも規格外！その秘密は、“人と海”にありました。

第 3 位

秘密のミヤヅミン SHOW！宮津の “ご当地あるある”

宮津にいたら当たり前、でも外からみたらちょっとユニーク。あるあるネタをクスっと笑えるピクトグラムで紹介しています。

第 4 位

令和 3 年も開催！まちを元気づける「宮津天橋立エール花火」

第 5 位

宮津のソウルヌードル！個性あふれる「カレー焼きそば」

連載 START

みんなで取り組む

エスディージーズ

SDGs 目標１ 貧困をなくそう

あたり前の生活をこの先もずっと続けるためには、私たち一人ひとりが考え行動することが大切です。SDGs は、“誰一人取り残さない” 社会を実現する世界共通目標です。

17 の目標のうち、今月号は「目標１」をご紹介します。

貧困には、食べるものがない・住む場所がないといった衣食住が満たされていない「絶対的貧困」と、その国の生活水準と比べて困窮している「相対的貧困」の 2 種類があります。

日本では、６人に１人が相対的貧困の状態といわれており、私たちと無関係の問題ではありません。私たち一人ひとりができる支援を行うことが重要です。

私たちにできる SDGs の取り組み

▶「赤い羽根共同募金」等に協力する。
▶食材等を「みやづ子ども食堂」※1 や「宮津市社会福祉協議会」※2 に寄附する。

※ 1 みやづ子ども食堂 代表 小藪さん TEL 090-3267-8336
現在は、持ち帰り弁当で対応。毎月 1 回（第 3 金曜日）完全予約制。
※ 2 宮津市社会福祉協議会
（宮津市地域ささえあいセンター内）TEL 22-2090
日持ちのするもの（米、缶詰、カップ麺など）のみ、受け付けています。

問環境衛生係 TEL 45 - 1617

文化的魅力を発掘。後世に残したい伝統文化を発信。

京都府地域文化活性化プロジェクト

問海の京都 DMO TEL 0772 - 68-5055

海の京都 DMO(一般社団法人京都府北部地域連携都市圏振興社) にて、祭礼芸能など地域に根差した無形民俗文化財、伝統文化の技術継承や後継者育成につなげていくプロジェクトが実施されています。

海の京都 Times 文化連載「和のこころをつなぐ」では、地域とのかかわりが深い祭礼芸能や民俗芸能を歴史的背景などとともに深堀り取材し、配信しています。宮津市の祭礼芸能や民俗芸能も取材いただき、記事や動画制作もしてくださいました。

京都府地域文化活性化プロジェクト

海・森・お茶の京都各 DMO に文化観光サポーターを配置し、地域の祭り・行事、伝統工芸など、地域に根ざした伝統文化の魅力を発信し、技術継承や後継者育成につなげていくプロジェクト。

▸ 海の京都 Times 文化連載
vol.1「お祭りは地域のかけ橋」
vol.2「花街が生んだ宮津の郷土文化」

▸ 令和 3 年度制作映像
海の京都　宮津の民俗芸能 PR 映像
「山王祭～漁師町の浮太鼓 2021 ～」
宮津湾－伝統のイワシ漁
中野太刀振保存会～古老の想いを後世に～
宮津おどり－華やぎを守り伝える

ホームページ　宮津市の映像

つなごう。このまちに携わるすべての人を

5/1 open

クロスワークセンターMIYAZU

前尾記念

ワーケーションと交流の中核拠点

様々なヒトやコトが交わる〝化学反応〟で新たな価値を生み出す！

市内のワーケーション等の拠点として、ワーケーションの推進や都市と地域の交流による関係人口の創出等を行う「前尾記念クロスワークセンターＭＩＹＡＺＵ」が、５月１日にオープンしました。

施設内には９つのレンタルオフィスとコワーキングスペース兼交流イベントスペース（フリーアドレスと４つの個別ブース）があり、コワーキングスペースは、どなたでも気軽にご利用いただけます。

レンタルオフィスには府外から５社、府内から４社の企業が入居しており、今後施設ではこうした都市部企業人材と地域の事業者や学生、市民の皆さんとの様々な交流を生み出すイベントなどを行っていきます。

５月６日には、オープニングセレモニーで関係者によるテープカット等が行われたほか、第２部の交流イベントでは、レンタルオフィス入居企業と地域の若者や高校生とのワークショップ等が行われ、交流拠点としての一歩を踏み出しました。

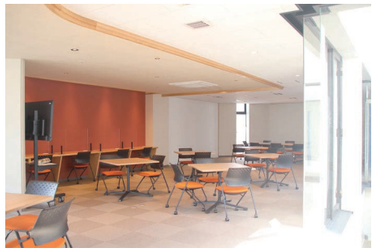

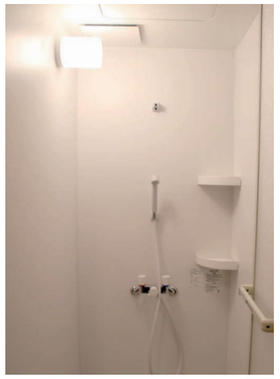

ロゴ誕生！

クロスワークセンター MIYAZU

センターをハブにして、地元に生きた証を感じられる、地域が好きな人の循環を作るセンターを、自分達の居場所、いつでも帰れる場所の目印、灯りにしてほしいそんな想いを込めて、羅針盤、灯台をモチーフに、クロスワークセンターのロゴが作成されました。多くの人から親しまれ、愛されるコミュニティを目指していきます。

問 定住・地域振興係 TEL 45 - 1607

どなたでもご利用可

コワーキングスペース利用料

フリーアドレス

	ドロップイン利用				月額会員利用	
	３時間未満		３時間以上			
	市内在住・在勤の方	市外の方	市内在住・在勤の方	市外の方	市内在住・在勤の方	市外の方
利用料	330 円 / 人	550 円 / 人	550 円 / 人	1,100 円 / 人	3,300 円 / 人	5,500 円 / 人

個別ブース席

利用料	１室　55 円 / 時間（フリーアドレス利用料に加算する）

※フリーアドレスをイベント等で利用する場合には、区画で使用するスペース利用も可。１区画１時間当たり 110 円から 220 円でご利用いただけます。

★はレンタルレンタルオフィス

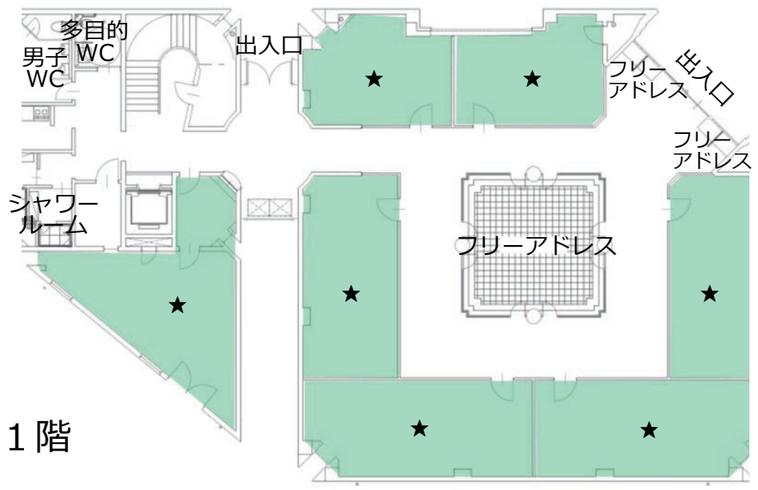

1 階

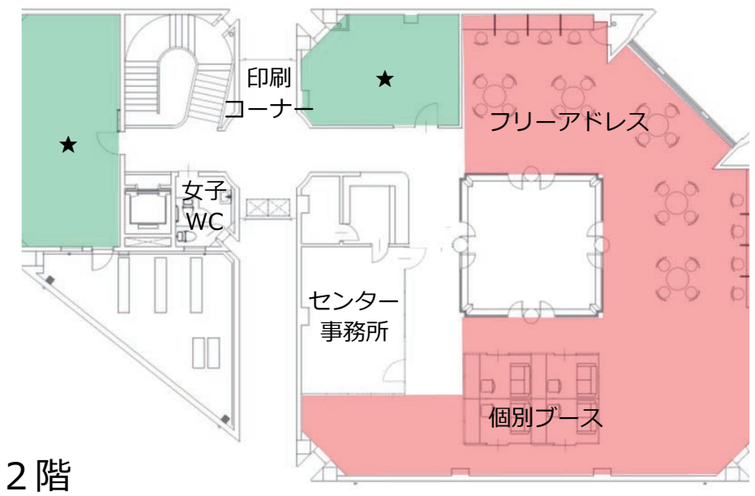

2 階

入居企業

（株）御所坊
リージョナルフィッシュ（株）
京都府立大学
テンダー（株）
人材ニュース（株）
学校法人大和学園
（株）SOARIG
（株）Sazae Japan
スターマーク（株）

施設情報

所 鶴賀 2164 番地の２
午前９時～午後９時
（※レンタルオフィス入居者は 24 時間出入り可）
休館日　年末年始

クロスワークセンター MIYAZU 公式 LINE

お問い合わせ
ご予約はこちら

小学6年生～
高校1年生の女の子と保護者の方へ

問健康増進係 TEL 45 - 1624

知ってください ワクチン HPV

子宮頸がん予防効果のあるワクチンです

子宮頸（けい）がん

子宮の頸部という子宮の出口に近い部分にできるがん。毎年約1.1万人の女性がかかり、約2,900人が亡くなっている病気です。

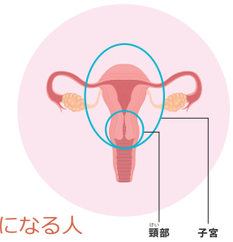

一生のうちに子宮頸がんになる人
1万人あたり132人
→4クラスに1人
（1クラス20人の女の子）

HPVワクチンの効果とリスク

Benefit
50～70%の予防効果

Risk
1万人あたり6人の重篤な症状

HPVワクチンは、子宮頸がんの原因の50～70%を防ぎます。その一方で、接種部位の痛みや腫れなどの副反応や、重い症状（重いアレルギー症状、神経系の症状）が起こることがあります。

効果とリスクを考えて、
接種するかどうかを判断しましょう

HPVワクチンの接種

point 01 公費負担は小学6年生から高校1年生まで

HPVワクチンの定期接種対象者は、小学6年生～高校1年生相当の女の子です。対象者は自己負担なく接種することができます。

point 02 対象者には予診票等を送付

公費負担の対象者にはワクチン接種に必要な予診票や接種ができる医療機関一覧などを送付しています。接種を希望される方は、直接医療機関にお申し込みください。

point 03 接種は間隔を空けて合計3回

HPVワクチンは2種類あり、どちらも合計3回の接種が必要ですが、ワクチンによって接種間隔等が異なります。ワクチンの種類は医療機関でご確認ください。

接種時期が近づきましたら、予診票（ハガキ）をお送りしています。
合計3回、1年以内に接種することが望ましいです。

大学と連携し地域課題解決にチャレンジ!!

-宮津市大学等連携事業-

地域の課題解決やまちづくりを目的とした調査・研究活動を地域団体等と協働で実施する大学を応援しています。

令和3年度 取り組み紹介

府中地区　京都産業大学 × 府中をよくする地域会議

府中地域の観光ニーズや府中地域の課題を把握するためアンケートやインタビュー調査の実施、及び調査の分析結果に基づいた観光プログラムの政策提案（移動式アンテナショップによる発地広報戦略、オーナー制ぶどう農園による体験型観光事業）を行った。

上宮津地区　京都大学 × 上宮津21夢会議

地域資源の活用と発信に向け地域と協働し、上宮津城山（登坂道）整備や親子環境学習会を実施したほか、軽トラ市等地域イベントの支援活動や、ブータンとの交流・相互理解に向けた動画作成を行った。

日置地区　京都大学 × 日置地域会議

世代間交流促進を通じた日置コミュニティの活性化に向け、ニューズレター（みんなの日置通信）発行、日置住民アンケート作成のためのワークショップを行った。

まごころ市　京都大学 × 宮津まごころ市組合

まごころ市及び地域農業の活性化を目的とし、まごころ市生産者に関する情報発信として生産者冊子を作成したほか、対面販売体験・支援を行った。

上世屋　京都大学 × 丹後藤織り保存会

持続可能な里山利用と伝統文化の継承に向け上世屋地区のフジを中心とした里山資源の植生に関する情報の収集や土壌調査、住民への聞き取り調査を実施し、フジの資源量および資源利用量を推定した。

事前アンケートを分析し特長がコンパクトにまとめられた点、移動販売戦略はアカデミックで斬新で驚いた

大学生の皆さんの協力を得て活動をすることで、地域会議をはじめ地域に新たな変化が現れた！

学生の知恵と次世代の思いを子育て世代の住みやすい地域づくりビジョンとして完成できた

参加した住民皆さんの声

あなたも

一緒に取り組みませんか

皆さんのお住まいの地域でも課題解決やまちづくりを大学生と一緒に取り組んでみませんか。市が地域に赴き、地域団体等のテーマ整理や大学への情報提供などをお手伝いします。お気軽にお問合せください。

定住・地域振興係 45 － 1607

問管理係 TEL 45 - 1635

安全で快適な下水道サービスを、持続的・安定的に提供するために

宮津市公共下水道使用料金等審議会を開催します！

宮津市下水道事業経営戦略

公共下水道は、清潔で快適な生活環境の向上や川や海の水質の保全のために欠かすことができない大切な施設です。

この下水道サービスを持続的・安定的に提供するため、最大限の経費削減に努力しているところですが、水洗化人口の減少も見込まれる中、現行の料金体系で下水道事業を運営していくことは大変困難な状況にあります。

公共下水道事業の健全な経営を図るため、学識経験者や市民等で構成される宮津市公共下水道使用料金等審議会を設置し、公共下水道使用料金等の見直しについて諮問し、審議いただくこととしています。

３つのお知らせとお願い

／01 公共下水道の接続義務

法律により、公共下水道が整備された地域では、供用開始後３年以内に下水道に接続する義務があります。

※宮津市では、令和元年度末に公共下水道区域内の下水道の整備が完了しましたが、まだ接続されていない方もおられます。

接続がお済みでない方は、早急に接続されるようお願いします。

／02 高齢者世帯公共下水道排水設備整備費補助金は今年度で終了！

高齢者世帯に対し、公共下水道への接続費用の一部（上限 10 万円）を助成する「高齢者世帯公共下水道排水設備整備費補助金」は、令和４年度末の接続工事完了分をもって終了しますので、お早めの申請をお願いします。（ご検討の際は、事前にご相談ください）

※対象：① 65 歳以上で構成される世帯
②供用開始から３年以内に下水道の接続工事が完了するもの　など

／03 公共下水道事業受益者負担金の徴収猶予継続中の方へ

公共下水道に係る受益者負担金は土地の課税地目や受益者の事情によって、負担金の徴収を猶予することができます。

徴収猶予はあくまで徴収する時期を先延ばしにしているものであり、土地の利用状況（地目変更）など徴収猶予の理由に変更があった方、土地の売買や受益者の死亡等により受益者の変更があった方は、必ずご連絡ください。

※「受益者異動申告書」の提出がない場合、土地の売買等により所有者が変更になっても、元の所有者に負担金を納付していただくことになりますのでご注意ください。

くみ取り予定表　７月～ 10 月

問環境衛生係 TEL 45-1617

◇ 当日の申し込みは受付できません。**前々日午前中まで**に必ずお申し込みください。

８月 13 日から８月 16 日はくみ取り業務はお休みします。

木谷清掃社 TEL 22-2365	エルバイイー TEL 25-1620	くみ取り予定日				富田公衛社 TEL 22-3338	鶴賀清掃社 TEL 46-4622
		７月	８月	９月	１０月		
須津１～９	本町・魚屋・皆原・山中	１日（金）	１日（月）	１日（木）	３日（月）	宮村・辻町８～12	福田・万町・大久保
須津 10 ～ 16,18・宝山	港・下石浦・上石浦	４日（月）	３日（水）	２日（金）	４日（火）	宮本・城南	鳥が尾
須津 17,19,20・浜垣	浜野路１～８	５日（火）	４日（木）	５日（月）	５日（水）	百合が丘	天神
夕ヶ丘	浜野路９～15	６日（水）	５日（金）	６日（火）	６日（木）	城東１～ 5,14,16 ～ 20,24,25,30	松縄手・今福
旭が丘・第２旭が丘	由良宮本	８日（金）	８日（月）	９日（金）	11 日（火）	城東 26 ～ 29・辻町１～７	喜多８～10
溝尻	由良脇	11 日（月）	９日（火）	12 日（月）	12 日（水）	新浜・京街道・柳縄手・島崎・東国名賀・惣・グンゼ	喜多 11 ～ 12
国分	鶴賀・城内・文珠・杉末・日吉	12 日（火）	12 日（金）	13 日（火）	14 日（金）	城東６～ 13,15,21 ～ 23	小田
小松・天橋１～３	日置上１～７	14 日（木）	17 日（水）	15 日（木）	17 日（月）	上司 1,2,11 ～ 14,16,17	亀ヶ丘・浪花
天橋４～10	日置上８～10・世屋地区	15 日（金）	18 日（木）	16 日（金）	18 日（火）	田井・新宮・脇	漁師町
中野	日置浜	19 日（火）	19 日（金）	20 日（火）	20 日（木）	矢原・獅子・中村・小寺	岩ヶ鼻
大垣	松ヶ岡・白柏・池ノ谷	20 日（水）	22 日（月）	21 日（水）	24 日（月）	上司 3 ～ 6,8 ～ 10,15	里波見・中波見・梅ヶ谷・奥波見
江尻７～12	金屋谷・獅子崎・問屋町	25 日（月）	25 日（木）	26 日（月）	25 日（火）	中津・上司 7,18	外垣・田原・長江
江尻４～ 6,13	西波路・波路町・波路	26 日（火）	26 日（金）	27 日（火）	26 日（水）	小田宿野	大島１～５
江尻１～３	滝馬 1,2,5,6,13 ～ 25	28 日（木）	29 日（月）	28 日（水）	27 日（木）	島陰・鏡ヶ浦	大島６～ 10
難波野	滝馬 3,4,7 ～ 12	29 日（金）	30 日（火）	30 日（金）	31 日（月）	銀丘	日ヶ谷地区

※組番号はくみ取り登録時に通知した番号です。
※くみ取り予定表は、宮津市ホームページからダウンロードすることができます。

臨時くみ取り日　７月：７日（木）･22 日（金）、８月：10 日（水）･24 日（水）
９月：８日（木）･22 日（木）、10 月：７日（金）･21 日（金）

◎くみ取り当日は、くみ取り口付近に洗水用の水を必ず準備してください。
◎くみ取り日以外の臨時日等でくみ取りした場合も、次回の予定月にくみ取りします。次回のくみ取りがご不要の場合は電話等でご連絡ください。
◎転居、転出されるとき、浄化槽や下水道に接続するときは必ずご連絡をお願いします。
◎くみ取り料金の請求は翌月に行います。支払期限及び口座振替日は翌月末になります。
（翌月末が金融機関の休業日の場合、翌営業日が振替日になります。）

広告　※広告内容など市が推奨するものではありません。

～　中学生までのお子さんがいる世帯・妊婦の方に　～

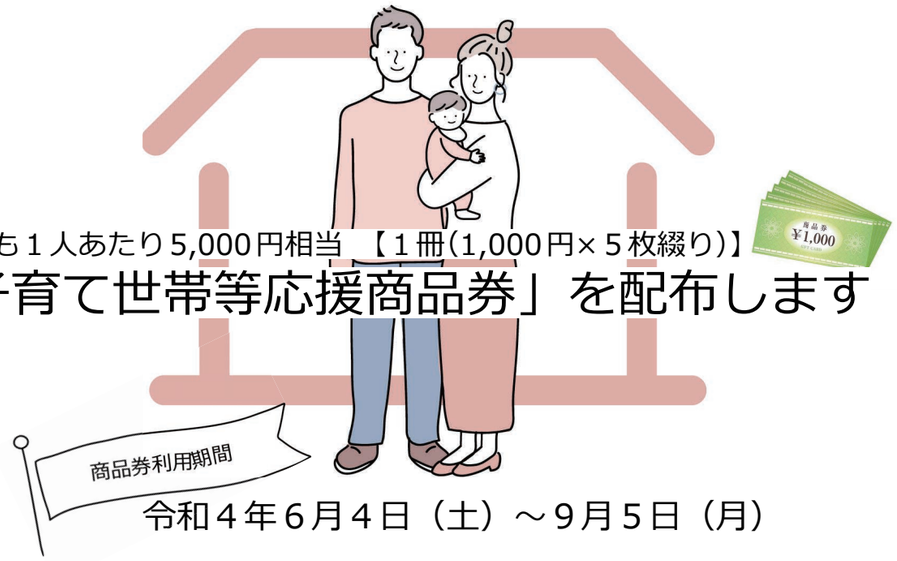

子ども１人あたり5,000円相当　【１冊(1,000円×５枚綴り)】

「子育て世帯等応援商品券」を配布します

令和４年６月４日（土）～９月５日（月）

新型コロナウイルス感染症の影響が長期化する中で、その影響を受けている子育て世帯や出産を迎える方の生活を支援するとともに、市内の消費喚起を図るために、「子育て世帯等応援商品券」を配布します。

対象
①中学校３年生までの児童
②母子健康手帳の交付を受けている方
※いずれも令和４年５月１０日時点で宮津市に住民登録がある方。
　所得制限なし・申し込み不要。

配布方法
５月 30 日（予定）から順次郵送
※手渡しのため日中にご家庭がお留守などで受け渡しができない場合は、商品券のお届けが遅くなることがあります。
●上記①の方：同一世帯の対象児童分をまとめて保護者に送付
●上記②の方：母子健康手帳の交付を受けている本人に送付

利用可能店舗等は６月から販売する　「宮津市プレミアム付商品券」と同様です。
詳細は、「子育て世帯等応援商品券」に同封のちらし等をご覧ください。

▶▶▶ 子育て支援係　TEL 45-1621

広 告　※広告内容など市が推奨するものではありません。

（公益社団法人）宮津与謝広域シルバー人材センター

60 歳以上の健康で働く意欲のある方、お気軽にお電話下さい！

☎（0772）25-1560

〒626-0041 宮津市字鶴賀 2174 番地の１

会員募集中

私達と一緒に働きませんか

高齢者活躍人材確保育成事業　【京都労働局委託事業】

まちづくり補助金／宮津市／

令和３年度の取り組み事業

01 SDGs を知ろう【宮津環境フェスティバル】

宮津において天橋立をはじめとする豊かな自然を守り未来に伝え、市民一人ひとりの SDGs への意識向上を図るため、「宮津環境フェスティバル～SDGs を知ろう～」を開催。パネル展示や体験コーナー、チラシ配布等の啓発活動により、市民が SDGs について楽しみながら学び考えるきっかけとなりました。

presented by 宮津市地域女性の会

02 芸能でつながる【歴史芸能劇「天の波濤（はとう）」上演と新伝承芸能の創造】

地域の歴史への知識や住民間の文化的な結びつきが薄れつつある中、新たな歴史伝統の創造による住民同士の文化的な結びつきを深めることを目的に、神社及び地域の歴史と伝承芸能を題材とした歴史芸能劇「天の波濤」を製作。２年目の取組みとして、「天の波濤」の一部である子供たちによる舞踊場面を創作し、地域力・文化力を高めました。

presented by 歴史芸能劇「天の波濤」製作委員会

03 市民自ら MIYAZU の魅力発信【TO SEE LIFE,TO SEE THE MIYAZU】

移住希望者に向けて、宮津の暮らしの魅力を発信する WEB サイト「WEB-MITEMI」を制作し公開。また、市民ライター講座を実施し、受講生が宮津で暮らしている移住者や地元の方へ取材をした記事を「WEB-MITEMI」に掲載、地場産業や伝統文化等に携わり活躍する“ローカルヒーロー”を取材した写真展を開催することにより、市民自ら宮津の魅力を掘り起し、発信する基盤づくりができました。

presented by 一般社団法人 MITEMI

募集

申請期限	令和４年６月３０日（木）
対象団体	市民が主体的に参画し、まちづくり活動を実施する団体
補助金額	補助対象経費の 1/2 以内（上限 100 万円）
対象事業	下記の①～⑬の活動に資すると認められる事業

①本市の知名度の向上 / ②環境保全 / ③子育て支援 / ④住民相互で助け合う共助型福祉 / ⑤防災・防犯 / ⑥地域の美化 / ⑦地域産業の振興 / ⑧地域商業の活性化 / ⑨農村・都市交流 / ⑩地域スポーツの振興 / ⑪地域文化の振興 / ⑫地域の歴史、伝統又は文化の伝承･継承 / ⑬その他、地域の活性化

問商工係TEL 45-1663

19

令和４年度

宮津市ビジネス振興補助金　一次募集を開始

募集期間

一次：５月 20 日（金）～７月 22 日（金）

審査会：８月下旬頃

募集要項や様式等
詳細はこちら

対象事業
①新規創業
②移住を伴う移転
③業種転換（既存事業とは異なる事業を開始する）
④店舗拡充（既存の店舗等に加え、同じ事業で新たな店舗を開く）
⑤設備投資を伴う新たなものづくり（市内地域資源を活用するもの）
※③～⑤については事業承継に伴い実施するものを含みます。

補助金枠	対象事業	補助上限額	補助率
チャレンジおうえん補助金 （予算 500 万円）	①～⑤の事業 複数事業者の連携推奨	上限額：250 万円	１／２以内 ※消費税含まない
創業等支援事業補助金 （予算 500 万円）	①～④の事業	上限額：50 万円 ※空き家等を活用する場合は 150 万円	
新型コロナウイルス 対応事業再構築補助金 （予算 400 万円）	新型コロナウイルスの影響を受け取り組む③～⑤の事業		

※上記の複数の補助金に該当する場合、市がいずれの補助金にするか判断します。
※一次募集では各予算の概ね 1/2 までを目安に採択します。二次募集は９月開始予定です。
※同じ募集期間に、同一事業で上記補助金に複数申請することはできません。
※宮津市ビジネス振興補助金は３つの補助金（チャレンジおうえん補助金、創業等支援事業補助金、新型コロナウイルス対応事業再構築補助金）の総称です。
※令和４年４月１日以降に支払った経費が対象となります。

20

コロナ禍の厳しい経営環境への対応に取り組む市内事業者を支援します

令和４年度宮津市事業者成長支援補助金の募集を開始

申請期間

５月 20 日（金）～予算上限に達するまで

募集要項や様式等
詳細はこちら

事業区分	補助対象経費
販路開拓に係る事業	展示会，見本市，商談会への出展に係る参加費、旅費等
副業人材活用に係る事業	生産性向上や経営課題解決のため契約した副業・兼業人材の雇用に係る委託料、報酬、旅費等
複数事業者での調査研究に係る事業	複数事業者による新商品・新サービスの事業化に向けた事前の調査及び研究開発に係る委託料、機器リース料等
デジタル化対応に係る事業	キャッシュレス決済、セルフオーダーシステムの導入、店舗内 Wi-Fi 整備、EC サイト立上げ等に係る費用

補助上限額はいずれも 15 万円
補助率は 1/2 以内（消費税を含まない）
※上記の事業区分のうち、いずれか１つの事業に係る経費の一部を補助します。
（複数の事業区分で申請することはできません。）
※令和４年４月１日以降に支払った経費が対象となります。

令和３年度

ビジネス振興補助金申請者取り組み事例

酵素風呂とはヒノキのおがくずや米ぬかに酵素液と呼ばれる野草等のエキスを加え、微生物の活動によって発生した自然発酵熱を利用した温浴法です。免疫活性や基礎代謝が向上するだけでなく、豊富な栄養素を持った米ぬかによる美肌効果も高いため、美容・健康業界で注目されはじめています。

私は幼少期から身体の悩みが多く、健康療法を調べて実践する中で酵素風呂を知り、健康への高い効果を実感しました。

当時は都市部でしか酵素風呂を利用できなかったため、地元で私のように健康面の悩みを抱える方に手を差し伸べたいと思い創業を決意しました。創業相談は宮津市をはじめ、商工会議所・金融機関へ何度も通って資料を作るなど大変でしたが、思いが届き、融資や補助金をいただきながら、ついにオープンさせることができました。

美容と健康の改善は幸せと直結しています。私の身近な地元の皆様にこの幸せを届けていきたいと考えていますので、是非一度お試しください。

令和３年 11 月 30 日開業
酵素風呂 穂 SUI
水口（みずぐち）　志穂（しほ）　さん

営 9：00 ～ 17：00
不定休　予約優先
問 鶴賀 2065 番地の２
TEL 080-3842-2633

その他　計18件の支援はホームページにて紹介しています。

道の駅からお届け

みやづ旬の幸レシピ

Vol.38

監修：宮津市管理栄養士

協力：道の駅海の京都宮津
宮津まごころ市　（営業時間）　9:00 ～ 17:00
おさかなキッチンみやづ（5月､6月は火曜･水曜定休）
HAMAKAZE Cafe　（営業時間）10:00 ～ 17:00
MIYA-Poke　休業中
※営業時間は変更になる場合があります

今月の旬：きゅうり

栄養メモ

水分を多く含み、身体を冷やす働きがある。また、高血圧予防効果やむくみ解消効果があるカリウムを多く含む。

今月の生産者さん
福井さん

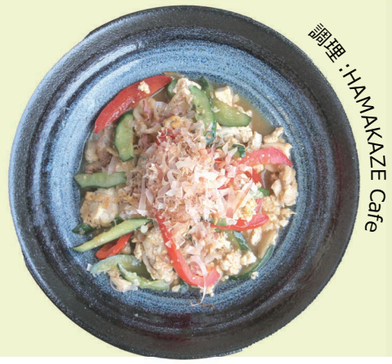

豚肉ときゅうりのチャンプルー

材料（2 人分）　（一人分エネルギー 376kcal）塩分 1．6 g

豚バラ肉・・・・・・・・100g
きゅうり・・・・・・・・ 1本
赤パプリカ・・・・・ 1／2個
木綿豆腐・・・・・・ 150g
しょうが・・・・・・・ 1かけ
卵・・・・・・・・・・・ 1個

A
- 酒 ・・・・・・・ 大さじ2
- しょうゆ ・・・・ 大さじ1
- 顆粒和風だし　小さじ1／3
- 塩、こしょう ・・・・ 少々
- かつお節 ・・・・・・ 少々

ごま油・・・・・ 大さじ1／2

作り方

1. 豆腐はペーパータオルで水気を押さえ、１ｃｍ幅に切る。
2. きゅうりは縦半分に切って斜め薄切りにする。分量外の塩をふり、しんなりとなったら水気をよく絞る。
3. 赤パプリカは１ｃｍ幅に切る。しょうがは薄切りにする。豚肉は４ｃｍ長さに切る。
4. フライパンにごま油を熱して豚肉としょうがを炒め、色が変わったら豆腐を加えて軽く焼き色がつくように炒める。
5. きゅうり、パプリカを加えて炒め、A を加えて汁気がなくなるまで炒め合わせる。
6. 溶き卵を回し入れ、火が通ったら器に盛り、かつお節をのせる。

5/1 付け人事異動

問職員係　TEL 45 - 1603

部長級の異動

新　任	氏　名	前　任
企画財政部長	土井　和久	京都府 (京都府丹後広域振興局)

土井　和久

あれっと思ったら、まずは相談

高齢者の皆さんを守る
「宮津市消費者安全確保地域協議会」を設置

令和３年度の消費者相談は、宮津与謝管内で 141 件ありました。そのうち約 48%は 60 代以上の方からの相談で、金銭をだまし取られるなどの被害に遭われています。悪質な事業者は、一度被害に遭った相手をしつこく狙う傾向にあります。

宮津市ではこうした高齢者に対する消費者被害を防ぐため、４月１日付けで、宮津与謝消費生活センターと宮津市健康福祉部を構成員とする「宮津市消費者安全確保地域協議会」を設置しました。

同センターに寄せられた宮津市内の高齢者の消費者相談内容等を、健康福祉部と共有することで、地域の高齢者への見守り活動を強化していきます。

消費者トラブルはひとごとではありません！自分は大丈夫と思いこまず、不安に思った場合やトラブルになった場合は消費生活センターにご相談下さい。

問 宮津与謝消費生活センター　TEL 22-2127
問 消費者ホットライン　TEL 188

第三十三巻 松籟 ―市長雑感―

先月、４月 23 日（土）に田井宮津ヨットハーバー周辺を会場に「宮津田井海まちフェスタ」が行われ約 1,000 人の来場者で賑わいました。あわせてリニューアルした田井宮津ヨットハーバーのオープニング式典も行いました。このヨットハーバーの運営は株式会社にしがきが担い、新たにバーベキューテラスやグランピング施設も整備され、市民の皆さんはじめ誰もがより海と親しめる施設となりました。また、この施設を拠点にヨットなどマリンスポーツを通したジュニア育成や地域のにぎわいづくりにつなげて行きたいと考えています。ぜひ皆さんもリニューアルした田井宮津ヨットハーバーを訪れてみてください。

人権の窓　～男女共同参画社会について～

６月は男女雇用機会均等月間です。また、６月 23 日から 29 日までの１週間を「男女共同参画週間」とし、男女が互いに人権を尊重し、「女性」や「男性」というイメージにあてはめてしまうことなく個性や能力を十分に発揮できる豊かな社会の実現に向けて啓発等に取り組まれています。

近年、女性活躍推進法や政治分野における男女共同参画の推進に関する法律など新たな法律も整備されていますが、日本の男女共同参画社会実現は、未だ道半ばにあるといえます。

世界経済フォーラムが 2021 年の「ジェンダー・ギャップ指数」を発表しました。これは、経済・教育・医療・政治の４分野 14 項目のデータで、各国の男女の格差を分析した指数です。

2021 年の日本の順位は 156 か国中 120 位（前回は 153 か国中 121 位）で、先進国の中で最低レベル、アジア諸国の中でも韓国や中国、ASEAN 諸国より低い結果となっています。４分野の内訳ごとにみると、経済 117 位、政治 147 位、教育 92 位、医療 65 位となっています。日本は、政治分野において女性の参加割合が低く、経済分野については管理職の女性の割合が低いことや、パートタイムの職に就いている女性の割合は男性の２倍あり、女性の平均所得は男性より 43.7%低くなっていることが指摘されています。

男女共同参画社会を実現するためには、性別にかかわりなく人間として個性と能力を発揮できるようにすることが大事です。「男は仕事、女は家事や育児」といった性別による役割分担の解消や長時間労働の抑制などの働き方の見直し等、男性にとっても家庭への参画がしやすい環境づくりや、男女が経済的にも社会的にも対等に活動が行えるような社会のあり方を考える必要があります。

問 宮津市企業人権教育推進協議会事務局（社会教育係内）　TEL 45-1642

全国大会出場

出場

第 82 回全日本ウエイトリフティング選手権大会
第 36 回全日本女子ウエイトリフティング選手権大会
男子 73kg 級　東（あずま）　楽映（らくえい） さん　（海洋高校２年）
女子 55kg 級　川﨑（かわさき） 菜々紗（ななさ） さん（海洋高校２年）

寄贈ありがとうございました

◇福祉のために
絵本１３冊　※養老保育所に寄贈
三浦（みうら）　敬志（たかし）　さん（日ヶ谷）

令和５年度採用職員

問 職員係TEL 45-1603

〈前期試験〉宮津市職員採用試験受験者募集

第一次試験日

7月10日(日)

【申し込み受付期間】
5月12日(木)～6月16日(木)
詳細はホームページをご覧ください。

募集区分	職　種	採　用予定者数	受験資格
一般試験	一般事務職	若干名	平成６年４月２日以降に生まれた方で、学校教育法による大学、短期大学、高等専門学校、高等学校（各同程度と認められるものを含む。）を卒業した方または令和５年３月末日までに卒業見込みの方 ※令和５年３月末日までに高等学校卒業見込みの方は除きます
	土木技術職	若干名	一般事務職受験資格に加え、専門課程（土木）を修得し卒業した方または令和５年３月末日までに卒業見込みの方 ※令和５年３月末日までに高等学校卒業見込みの方は除きます
	保　健　師	若干名	平成６年４月２日以降に生まれた方で、保健師免許を有する方（令和５年３月末日までに同免許の取得見込みの方を含む）
社会人試験	一般事務職	若干名	次のいずれにも該当する方 ①昭和62年４月２日から平成６年４月１日までに生まれた方で、学校教育法による高等学校以上の学校（各同程度と認めるものを含む）を卒業した方 ②民間企業等での職務経験が５年以上ある方（令和４年５月１日時点）

催し・イベント

●みやづシネマ劇場　「99.9- 刑事専門弁護士 -THE MOVIE」

6/18(土)①10時②13時③16時(3回上映)
所みやづ歴史の館文化ホール
内９９．９%逆転不可能―
　残された０．１%の事実に挑め(出演:松本潤、香川照之、杉咲花) 料一般1,300円（当日1,800円)、高校生以下・シニア（60才以上）・障がいのある方1,000円※「きょうと子育て応援パスポート」持参の方（ただし、一般・高校生以下が対象）又はLINEお友達登録の方は、入場料２００円割引(併用不可)。本上映会３組６名様にチケットプレゼント（ハガキに住所･氏名を記入のうえ下記まで応募）6月9日（木）締切、当選発表は発送をもってかえさせていただきます。受プレイガイド：みやづ歴史の館・宮津市民体育館・ミップル・マイン（京丹後市）問みやづ歴史の館TEL 20-3390

●由良オリーブお花見会

5月29日（日）10：00～13：00 所由良オリーブ園内園内から抜いた草が入場券(入場無料,草入れ用の小袋を持参し､除草をお手伝いください)参加者へはオリーブティー提供､水差しオリーブ枝のお土産。他､販売コーナー･喫茶･体験もあります。
問由良オリーブを育てる会TEL 080-9301-7890

●浜町ギャラリー（福祉・教育総合プラザ３階）の展示予定

〈「フォトはしたて」 写真展〉
6/23（木）～28（火）10:00～17:00（23日のみ13:00～17:00）問斉藤TEL 0772-22-0347

●みんな、おいでぇなぁ（6月）

所地域ささえあいセンター 問宮津市社会福祉協議会 TEL 22-2090

項　目	実施日	時　間	内　　容
ぶらぶら体操	毎週火曜日	9:30～10:00	からだすっきり！ぶらぶら体操 (8日10:00～11:00 所日置地区公民館)
ものづくりお茶の間サークル	毎週木曜日	9:30～11:30	身近なもので簡単　かわいい　物づくりなど
パソコンであそぼう	3日（金）	10:00～11:00	パソコンで遊ぼう！※パソコンは持参定10名受要予約
ちょこボラの日	17日・24日（金）	10:00～11:30	わいわいお話をしながら新聞ゴミ袋、エコたわしなどを作っていただくボランティア
スローエアロビック	毎週水曜日	10:00～11:00	頑張らない、ほぐす、ゆるめる、呼吸を使って姿勢を整える　※会費制
ラインダンス	2日・16日（木）	10:30～11:30	音楽に合わせて簡単なステップをふむ適度な運動で、フレイル予防に最適※上履き※会費制
はままちカフェ	16日（木）	13:30～15:30	認知症の方本人やその家族の方のお悩み相談や居場所 所福祉・教育総合プラザ

●天橋立をぶらっと歩いてみませんか

6月16日（木）9：00～11：30 所智恩寺山門9:00集合問宮津・天橋立エコツーリズムガイドの会TEL 090-9096-0067

●くるりやん(結(ゆい)サロン)6月の行事

障害のある方の余暇活動の場を開設
いずれの日も13:00～

実施日	内　容
5日(日)	画用紙で作るカエル（製作）定先着８名 受5/29まで
12日(日)	習字 定先着６名
19日(日)	折り紙で作る傘（製作） 定先着８名受6/12まで
26日(日)	映画鑑賞

問障害者生活支援センター結
TEL 20-1222

マイナンバーカード

問市民窓口係　TEL 45-1614

●６月のマイナンバーカード手続　夜間・休日受付

マイナンバーカードの受け取り、マイナンバーカードに格納されている電子証明書の更新申請を受け付けます。
夜間受付：8・22日（水）17:30～20:00
　土曜受付：11・25日　13:30～17:00
　日曜受付：12・26日　　9:00～12:00
所市役所本館１階（市民窓口係）
受 2開庁日前までに電話予約要 ※予約のある日時のみ開庁

●マイナンバーカード申請の受付

通知カード、本人確認書類（以下のいずれか）をご持参のうえ、市民窓口係へお越しください。顔写真は受付時に撮影します（無料）。
・運転免許証等顔写真付きのもの：１点
・健康保険証等顔写真のないもの：２点
※郵送、スマートフォン等のオンラインでの申請も可能です。

●マイナンバーカードの出張申請

市役所職員が市内のグループ（自治会、サロン等）に出向き、マイナンバーカードの申請を受け付けます。※机・椅子・電源等はご準備ください。対３名以上のグループ

6月の子育て情報

子育て支援センター にっこりあ

9:00～16:30
木曜日、年末年始(12/29 ～1/3)
福祉・教育総合プラザ 4階
赤ちゃんから就学前の子どもと保護者
※日曜日のみ小学4年生まで利用可
問 にっこりあTEL 20-2525

暁星幼稚園 にこにこ広場

6月23日(木)10:00～11:00 内遊具やおもちゃで一緒に遊ぼう受要予約問暁星幼稚園TEL 22-2216

●にっこりあ 行事予定

実施日時	内　容
3日（金）11:00～	おやこ体操
7日（火）10:30～	食中毒防止のお話
8日（水）10:30～	『おしえて！くまちゃん先生』（子育て相談）
	身体測定
10日（金）11:00～	おやこ体操
14日（火）10:00～	赤ちゃんひろば（令和2年度生まれ対象）
17日（金）11:00～	おやこ体操
21日（火）10:30～	お誕生日会
24日（金）11:00～	おやこ体操
27日（月）10:00～	赤ちゃんひろば(令和3年度以降生まれ対象)
28日（火）10:30～	カレンダー制作

●健診・相談など

問健康増進係　TEL 45-1624

健診の種別など	実施日	時　間	場　所	備　考
4か月児健診	22日（水）	受 13:20～14:00	宮津市地域ささえあいセンター	対令和4年2月生まれ
7か月児健診				対令和3年11月生まれ
12か月児相談	9日（木）	受 9:00～10:00	福祉・教育総合プラザ 第4コミュニティルーム	対令和3年6月から7月15日生まれまで
1歳6か月児健診	8日（水）	受 13:00～13:50	宮津市地域ささえあいセンター	対令和2年11月生まれ
2歳6か月児 歯科健康教室		受 13:00～13:50		対令和2年1月生まれ
3歳児健診	1日（水）	受 13:00～13:50		対平成30年10・11月生まれ
BCG予防接種	21日（火）	受 13:00～13:20	福祉・教育総合プラザ 第4コミュニティルーム	対令和4年1月生まれ
パパママ学級	9日（木）	18:30～20:30	福祉・教育総合プラザ 第4コミュニティルーム	歯科衛生士による妊娠期からの口腔ケアについてのお話や、沐浴実習、お父さんの妊婦体験ができます。定 5名
もぐもぐごっくん教室（離乳食教室）	21日（火）	10:00～12:00	福祉・教育総合プラザ クッキングルーム	離乳食の進め方のコツや赤ちゃんの体のこと、育児についてお話をします。離乳食を試食して固さや味などを体験してみませんか。赤ちゃんも一緒にどうぞ！定 4名
のびのびっこ広場（遊びの教室・育児相談）	14日（火）	9:30～11:30	福祉・教育総合プラザ 第4コミュニティルーム	発達を促す運動・遊びなどを行います。お子さんの発達・気になるクセや行動についての相談もできます。対概ね1歳以上のお子さん受要予約

6月の休日当番医

診療時間　9:00～12:00 、14:00～17:00

	外　科			内　科
5日（日）	宮津市由良診療所	（字由良）	26-9300	休日応急診療所 46-6230 （字須津）
12日（日）	鳥居クリニック	（与謝野町字三河内）	44-1730	
19日（日）	いとうクリニック	（与謝野町字男山）	46-3553	
26日（日）	中川医院	（字漁師）	22-7565	

※内科の受付開始・終了時刻は、診療開始・終了の15分前です。
※医師等の都合により、変更になる場合がありますので、事前に電話でご確認ください。

救急安心センターきょうと #7119（救急の電話相談）
急な病気やけがで迷ったら、ご相談ください。

京の救急受診ガイド #8000（救急の電話相談）
子どもの急な病気やけがで迷ったら、ご相談ください。

6月の図書館情報

問宮津市立図書館 TEL 22-2730

●こんな本がはいりました

『あの図書館の彼女たち』ジャネット・スケスリン・チャールズ著（東京創元社）
　1939年パリ。20歳のオディールは、アメリカ図書館の司書に採用される。熱心に働くオディールだったが、やがてドイツとの戦争がはじまり…。人々にかけがえのない本を届け続けた、図書館員たちの勇気と絆を描く。

●おはなし会

6月4日（土）、18日（土）10:30～所福祉・教育総合プラザ 第2コミュニティルーム内絵本の読み聞かせなど定先着10名

●赤ちゃんおはなし会「めばえ」

6月16日(木)10:30～所福祉・教育総合プラザ 第2コミュニティルーム内手あそび、絵本の読み聞かせなど定先着10名

●としょかん映画会

6月19日(日)13:30～所福祉・教育総合プラザ 第1コミュニティルーム内アイネクライネナハトムジーク(119分)定 40名

●テーマ展示

今回のテーマ展示は「想いを言葉にのせて～手紙特集～」
（展示期間：5/27～7/27）
手紙の書き方に関する本や、手紙をテーマにしたお話を集めました。

●休館日

6日(月)、13日(月)、20日(月)、27日(月)、30日（木）

●移動図書館「はまなす文庫」巡回予定表（6月）

地区名	ステーション	駐車時間	日付
世屋	下世屋（宮前）	13:40～13:50	1日 22日（水）
日置	日置上公民館	14:00～14:20	
	日置浜公民館	14:30～14:50	
府中	江之姫神社広場	15:00～15:40	
	溝尻公民館	15:50～16:20	
日ヶ谷	旧日ヶ谷小グラウンド	13:50～14:10	4日 25日（土）
養老	大島自治会駐車場	14:30～14:50	
	養老地区公民館	15:00～15:30	
	JA波見集荷所前	15:40～16:00	
吉津	文珠公民館	15:20～15:40	8日 29日（水）
	吉津地区公民館	16:00～16:30	
由良	由良地区公民館	13:30～13:50	18日（土）
	由良脇公民館	14:00～14:30	
栗田	栗田地区公民館	14:50～15:10	
	小田宿野公民館	15:20～15:50	
	矢原公民館	16:00～16:20	

＊次の巡回日に本を返せないときは、図書館や他のステーションで返却してください。
＊大雨等の警報が発令されたときは、中止することがありますのでご了承ください。

募　集

●離職者向け職業訓練受講生募集

7月12日～10月11日9:00～16:00 所京都府立丹後勤労者福祉会館内Word、Excelなどパソコンの基本操作等対ハローワークに求職申し込みをしている方定 15名受6月21日までに申込要問福知山高等技術専門校技能センターTEL 0773-27-9022

●おたっしゃ輪参加者募集

6月27日（月）10:00～11:00 所宮津市民体育館内運動指導士による体操対おおむね60歳以上、医師から運動を止められていない方定 30名受当日までに電話申込要問介護予防係TEL 45-1620

●初心者弓道教室受講生募集

6月22日(水)～7月23日(土)〈夜間〉毎水曜・土曜 19:30～21:00〈昼間〉毎月曜・木曜 13:30～15:00 所滝上公園弓道場対小学5年生以上料 3,000円問宮津市弓道協会TEL 090-5062-2149（杉本）、22-2490（坂東）

●市営住宅入居者募集

団地名	間取り	募集戸数	家賃　（円）	備考
タヶ丘	2DK(58.9㎡)	1戸	22,800～44,700	単身入居：可
東波路	3DK(64.7㎡)	1戸	21,900～43,000	単身入居：不可
宮村上	3DK(70.1㎡)	2戸	25,600～50,700	単身入居：不可
鳥が尾	3DK(61.8㎡)	1戸	16,500～32,300	単身入居：不可
	2DK(43.3㎡)	1戸	10,200～20,100	単身入居：可

※別途、敷金として家賃の3か月分必要
対住宅の困窮が明らかであり、世帯の収入(月額)が158,000円(子育て世帯等は214,000円)を超えない方、市税を滞納していない方
受6/1～6/15までに建築住宅係または市民窓口係に備え付けの申込書提出(郵送不可,ホームページにて申込書ダウンロード可) 問建築住宅係TEL 45-1631

●ステージスタッフ募集

ステージ事業等の受付、客席案内などのお手伝いをしていただくボランティアスタッフを募集対市内在住か通勤通学し、文化・芸術に興味のある高校生以上の方定 10名問みやづ歴史の館TEL 20-3390

●ステージメンバーズ会員募集

宮津市民実践活動センター主催事業のお知らせ、優先予約、入場券の割引を行うステージメンバーズ会員を募集対 18才以上の方料年会費 500円問みやづ歴史の館TEL 20-3390

6 月の各種相談（対面）

相談の種別	開催日	時　間	場　所	備　考
京都弁護士会による法律相談	1 日 15 日（水） 29 日	12:00 ～ 15:20	みやづ歴史の館 談話室	料 5,500 円受月～金（除祝日）9:00 ～ 17:00 要予約問丹後法律相談ｾﾝﾀｰTEL 0772-68-3080 ※一定の収入に満たない方は、無料で相談できます。
	8 日 22 日（水）	13:20 ～ 16:40	与謝野町立生涯学習ｾﾝﾀｰ「知遊館」	
司法書士による無料法律相談	8 日（水）	13:30 ～ 16:30	福祉・教育総合ﾌﾟﾗｻﾞ第 2 ｺﾐｭﾆﾃｨﾙｰﾑ	内登記・相続・多重債務・消費者トラブル・成年後見などに関する司法書士による無料相談 受要予約問京都司法書士会TEL 075-255-2566
府民交通事故相談	1 日（水）	9:00 ～ 11:30 13:00 ～ 16:00	丹後広域振興局 峰山総合庁舎	内交通事故にかかわる問題の無料相談。申込不要 問丹後広域振興局 地域連携・振興部総務防災課 TEL 0772-62-4301
市民困りごと相談（人権・行政相談）	17 日（金）	10:00 ～ 12:00	宮津市立杉末会館	内人権・行政に関する相談受要予約 問人権啓発係TEL 22-4622
女性カウンセリング	7 日 21 日（火）	10:30 ～ 11:20 12:10 ～ 13:00 13:20 ～ 14:10	京都府北部家庭支援センター	内女性の悩みごとの相談受要予約問京都府北部家庭支援センターTEL 0773-22-9911（平日 9:00 ～ 17:00）
常駐人権相談	28 日（火）	10:00 ～ 16:00	京都地方法務局 宮津支局	内人権擁護委員による相談 問京都地方法務局宮津支局TEL 0772-22-2561
特設人権相談	1 日（水）	13:00 ～ 16:00	みやづ歴史の館 小会議室	内人権擁護委員による相談。相談無料。申込不要。 問京都地方法務局宮津支局TEL 22-2561
人権特設相談	8 日（水）	13:00 ～ 16:00	宮津総合庁舎	内人権擁護委員・弁護士による相談。相談料無料。申込不要 問丹後広域振興局宮津地域総務防災課TEL 22-2244
年金相談	2 日（木）	10:15 ～ 15:45	福知山市役所市民相談室	受 1 週間前までに要予約 (平日 8:30 ～ 17:15) 問舞鶴年金事務所TEL 0773-76-5772
	23 日（木）	10:30 ～ 15:45	峰山総合福祉センター	
北京都ジョブパークによる就職個別相談	9 日（木）	10:00 ～ 16:00	みやづ歴史の館 談話室	内前日までに要予約。一人 50 分程度。年齢制限なし 問商工係TEL 45-1663
看護職就業相談会	8 日 (水)	13:30 ～ 15:00	ハローワーク宮津	内復職・転職に関する相談、研修情報提供等問京都府北部看護職支援センターTEL 0772-46-9002

6 月の各種相談（電話）

相談の種別	相談日	時　間	相談先	備　考
人権問題法律相談 京都府人権リーガルレスキュー	7 日（火） 21 日（火）	14:00 ～ 16:00	内人権問題法律相談専用電話　一人 20 分から 30 分程度 TEL 075-741-6321	相談料無料
外国語人権相談	月～金（祝日除く）	9:00 ～ 17:00	問外国語人権相談ダイヤル TEL 057-0090-911	
行政相談	毎日	8:30 ～ 17:15	内行政への苦情 110 番問京都行政監視行政相談ｾﾝﾀｰ TEL 075-802-1100	
DV に関する相談	毎日（年中無休）	9:00 ～ 20:00	問京都府家庭支援総合センター TEL 075-531-9910（DV 専用ﾀﾞｲﾔﾙ）	
ストーカー相談	毎日	24 時間対応	内ストーカーに関する相談 問京都ストーカー相談支援センターTEL 075-415-1124	
あおぞら	月・水・金	9:00 ～ 21:00	内精神障害のある方やご家族の相談 問市委嘱相談員TEL 080-1429-0996	
ほっこりスペース無相堂	8 日（水）	10:00 ～ 16:00	内精神障害のある方やご家族の相談 問京家連・精神障害者相談員TEL 080-2514-6240	
京都くらしとこころの法律相談	月	16:00 ～ 18:00	問京都弁護士会TEL 075-231-2500	

おしらせ

●産前産後の国民年金保険料が免除

〈免除期間〉出産予定日又は出産日が属する月の前月から 4 か月間（多胎妊娠の場合は、出産予定日又は出産日が属する月の 3 か月前から 6 か月間）の国民年金保険料が免除されます受出産予定日の 6 か月前から届出可能問国保年金係TEL 45-1616

●後期高齢者医療の保険料率

京都府内 1 人当たり平均 86,421 円（前年度比 +470 円）の改定となります。7 月下旬に送付予定の「後期高齢者医療保険料額決定通知書」でお知らせします。

〈令和 4、5 年度の保険料率〉

	令和 4、5 年度
均等割	53,420 円
所得割	総所得金額等－ 43 万円（基礎控除額）× 10.46%
1 人当たりの限度額	66 万円

問国保年金係TEL 45-1616

●国民健康保険税の税率改定

1 人当たり平均 86,758 円（前年度比 +7,908 円）、1 世帯当たり平均 132,959 円（前年度比 +12,446 円）に改定しました。各世帯の税額は 6 月中旬に送付予定の「国民健康保険税納税通知書」でお知らせします。

〈令和 4 年度の税率等〉

		令和 4 年度	昨年度対比
医療分 後期分 介護分	所得割	10.0%	+0.8%
	資産割	56.0%	+3.2%
	均等割	44,900 円	+3,100 円
	平等割	28,400 円	+1,300 円
1 世帯当たりの課税限度額		102 万円	+3 万円

問国保年金係TEL 45-1616

●界隈景観まちづくり協定に基づく建物外観改修への支援

対宮津市が認定した「界隈景観まちづくり協定」の締結者内〈対象事業〉界隈景観まちづくり協定の内容に適合した外観の修景〈補助金額〉補助対象経費の2／3(最大150万円)受8/31までに要申込(先着順･予算枠に達し次第終了)※まずはご相談ください問都市計画係TEL 45-1630

●傷病手当金令和 4 年 6 月末まで延長

令和 4 年 6 月末までの間に、新型コロナウイルスに感染し発熱などの症状があり感染が疑われた場合に、その療養のため労務に服することができなかったときに、傷病手当金を支給します。対国民健康保険及び後期高齢者医療保険制度の被保険者受申請される前にお電話でお問合せください問国保年金係TEL 45-1616

●人権問題研修会

6 月 16 日（木）14：00 ～ 15：30所福祉・教育総合プラザ第 1 コミュニティルーム内講演「偏見、あるいはアンコンシャスバイアス、女性活躍を考える」講師:東洋大学社会学部教授 北村英哉定 80 名問社会教育係TEL 45-1642

●市議会 6 月定例会

と　き	内　容
5 月 23 日（月）10:00 ～	本会議（提案理由説明等～採決）
6 月 2 日（木）10:00 ～	本会議（一般質問）
6 月 3 日（金）10:00 ～	本会議（一般質問）

※日程は予告なく変更する場合があります。一般質問の内容は 5/29 に新聞折込を予定問議事調査係TEL 45-1639

●丹後「出前芸能」コンサート（演奏会）

音楽コンサートや演芸会などを、身近な施設で楽しみませんか！内宮津市、近隣のアーティスト(音楽グループ、踊りなど36団体)を公共施設等に派遣対地域の法人・団体など料 1 公演 1 回につき 10,000 円問みやづ歴史の館TEL 20-3390

●離職者向け普通職業訓練説明会

福祉・介護の資格取得やスキルアップを図り、福祉事業所への再就職を目的とした福祉即戦力人材養成科（離職者訓練）5月26日、6月7日、6月17日、6月23日、6月29日(各日10:00～1時間程度)所ハローワーク宮津対離職された方・離職予定の方問北京都ジョブパークTEL 0773-22-3878

●ひきこもり北部相談

6 月 1 日（水）、6 月 15 日（水）所京都府中丹西保健所 第 4 会議室内ひきこもりの方又はそのご家族・関係者からの相談を受け付けています。「遠くて行けない」、「交通手段がない」等のご事情がある場合もご相談ください。受 事前予約要 (月～金：午前 9 時～午後 4 時) 問京都府家庭支援総合センター（脱ひきこもり支援センター）TEL 075-531-5255

●ひきこもり相談

6 月 1 日（水）所丹後広域振興局宮津総合庁舎内 15 歳以上のひきこもりの方又はそのご家族・関係者からの相談受 前日 15 時までに要予約 (月～金：午後 1 時 30 分～午後 4 時 20 分)問企業組合労協センター事業団 ひととわTEL 080-2507-9010

広 告　※広告内容など市が推奨するものではありません。

山田英語塾
「読む･書く･表現する」力をつけます
中学生：週 2 回（各 90 分）
高校生：週 2 回（各 120 分）
宮津市滝馬 90-4 TEL0772-22-5929
（宮津高校より徒歩 10 分）

宮津市広報誌
2022年5月号
No.789

みやづ歴史紀行

茶六本館と宮津港

(第121回)

旅館・茶六本館は、享保年間（一七一六-三六）に創建されたと伝えられます。西堀川通りに面して建ち、南側が大正棟、北側が昭和棟と呼ばれています。二階大広間の設置や、部屋の独立性を高めるなど改修が重ねられており、商人宿（船宿）から観光旅館へと変化した旅館の歴史が読み取れます。木造三階建ての近代和風建築として貴重なもので、国の登録文化財となっています。

ところで、智恩寺の本堂には慶安三年（一六〇五）から昭和一八年に奉納された一一九点の絵馬がみられます。この中に「明治卅五年（一九〇二）二月新調」の商店名額（ガラス絵）があり、「発起人□商工社周旋人矢野儀助」、「宮津実業家聊合有志」に続いて「旅館　茶六　命令航路　日本海線　汽船貨客取扱　各汽船取扱　海陸荷物運搬　西堀川□回槽店　川向町□魚荷取扱店」と記されています。「旅館　茶六」は茶六本館をさし、旅館業とともに汽船の荷物などを扱っていたことがわかります。

茶六本館が面する西堀川通りは、大正五年まで中央に水路が流れ、これが宮津湾に注ぎこむ地点には「波止場（港）」が置かれていました。また、白柏通りは、天橋立方面に向かう幹線道路であったことから、まさに茶六本館は、水陸交通が交差する要衝に立地します。

茶六本館は、近代宮津の景観を伝えるとともに、港町として繁栄した宮津の流通や往来を考える上でも重要です。

（宮津市教育委員会）

茶六本館（右：大正棟、左：昭和棟）

MY-PLACE
私が輝ける場所
#28

人と人、想いと想いが交差する

カワチバー ユウコ さん ～魚屋～

初夏の陽気。「やっと大好きなカウンターでお客さんにコーヒーを飲んでもらえる季節がきました」昨秋オープンしたカフェバーを営む、カワチバー ユウコさんをご紹介します。

きっかけは、いつかカフェバーをやることが夢だったことと、宮津に遊びに来るたび、「観光客向けのお店はたくさんあるけれど、地元の人ってどこでお茶するんだろう？」と思ったこと。ユウコさんにとってカフェは、時間をリセットする場所。一息ついて、疲れを癒したり、気の合う仲間と集まって、自由な時間を楽しんだり、そんな場所を作りたい――。そんなとき「宮津にいて、魚屋でおもろいことをやってくれる人にここを使ってもらいたいな」という吉田医院さんの想いを聞き、だったら私が、と「MIYAZU OLD TOWN HUB」を始められました。

「OLD TOWN」は昔からの変わらない街並みや人との触れあいの美しさ、「HUB」には繋がり、という意味が込められています。当初、名前を決めるときに「HUB？PUBじゃなくて？」と問われたことがあったそう。HUBは中心地、拠点という意味。PUBじゃなくて、HUBにこだわったのは、地元の人、移住してきた人、ふらっと街に立ち寄った人が繋がる、交差するスペースにしたいという想いからだそうです。

「少しずつ出会いも生まれてきたのかな」入口近くのコルクボードには、繋がりを求めて、名刺やパンフレットが貼られています。一時は「アメリカのポケモン、交換しませんか？」と趣味仲間を求める貼り紙も。次の夢は2階をギャラリーにして丹後の工芸を紹介して、芸術と出会いを創造すること。「工房が好きな人は直接行けるけれど、そうじゃなくて、お店にふらっときた人が素敵だな、工房あるんだ行ってみようかな、と思えるきっかけを提供できたらいいな」。

おいしいコーヒーと上世屋のクラフトビール、ハウスワインに手作りピザ。扉を開けるとスタッフさんの笑顔とおいしい香りが包み込んでくれます。地元の人はもちろん、移住して友達ほしいな、というおひとりさまも多いそう。交差する時間、出会いのひとときをぜひ楽しんでください。

編集発行／宮津市企画財政部企画課　☎0772-45-1609
〒626-8501　京都府宮津市字柳縄手345番地の1

宮津市公式LINE
LINEの友だち追加でQRコードを読み込み