

宮津市統計書

平成30年・令和元年(平成31年)版

宮津市

京都府内市町村

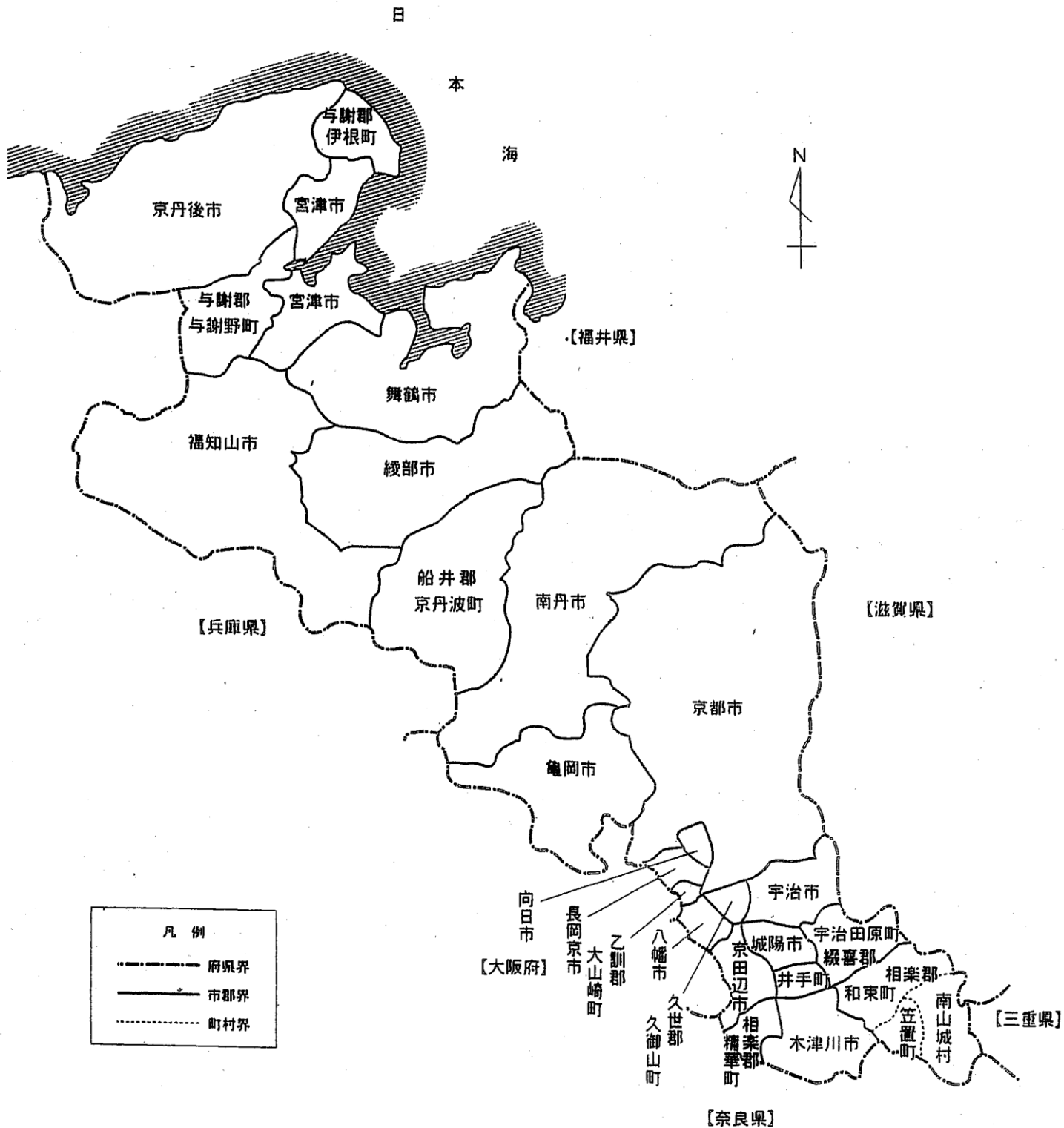

【平成 31 年 4 月 1 日現在】

宮津市統計書

平成 30 年・令和元年(平成 31 年) 版

宮 津 市

はじめに

ここに平成30年・令和元年(平成31年)版宮津市統計書を刊行いたします。

この統計書は、本市の人口・経済・社会・教育など各分野の基本的な統計資料を収録し、市勢全般の現況を明らかにしたものです。

地域社会が複雑、多様化していく今日、これらの情勢を客観的に把握するための基礎資料となる統計情報の役割は、ますます重要なものとなってきています。

この統計書によりまして、本市の概要をご理解いただくとともに、「共に創る みんなが活躍する 豊かなまち“みやづ”」実現へ向けての“道しるべ”として、多くの方々にご活用いただければ幸いです。

本統計書の刊行にあたり、資料をご提供いただきました関係機関をはじめ、平素から各種統計調査にご理解をいただいております皆様に厚くお礼申し上げますとともに、今後とも一層のご協力を賜りますようお願いいたします。

令和 3 年 3 月

宮津市長 城崎雅文

<p>市章</p> <p>昭和 29 年 8 月 10 日制定</p>	 <p>昭和 29 年 6 月 1 日宮津市制施行を記念し、公募の上、制定したものです。宮津市の頭文字「ミ」=Mを中心に、円の先端は「ヤ」、全体を通じて「ツ」を表し、Mの部分を天橋立に見たて、波状で観光と海港をイメージしています。</p>
<p>市の木 くろまつ</p> <p>昭和 49 年 6 月 1 日制定</p>	 <p>宮津市の木「くろまつ」は、市制施行 20 周年を記念し、美しい緑の中で常にあしたに伸びる生气あふれるまちづくりへの願いを込めて、ひろく市民から公募の上、制定したものです。「くろまつ」は、特別名勝天橋立を構成する木であり宮津市のシンボルとしてふさわしいものです。</p>
<p>市の花 みつばつつじ</p> <p>昭和 59 年 6 月 1 日制定</p>	 <p>宮津市の花「みつばつつじ」は、市制施行 30 周年を記念し、市民から公募の上、制定したものです。毎年春になるとうす紫色の可憐な花をつけ、古くから市民に親しまれています。</p>
<p>イメージ キャラクター</p> <p>平成 6 年 6 月 1 日制定</p>	<div data-bbox="849 1128 1279 1218"> <p>愛称：いざなぎちゃん (ステッカー・シール用)</p> </div> <div data-bbox="849 1263 1439 1487"> <p>智恵の輪の中でイザナギの命が股のぞきをし、その背景に「自然と文化の架け橋」である天橋立を描き、青い海と豊かな緑の色で「海園都市」をイメージしています。</p> </div> <div data-bbox="849 1532 1136 1621"> <p>愛称：なみちゃん (ぬいぐるみ用)</p> </div> <div data-bbox="849 1666 1439 1868"> <p>みやづの「み」をみとデザイン化し、 は宮津湾の波頭、 は、天橋立の廻旋橋をイメージしています。</p> </div>  
<p>姉妹都市</p>	<p>ニュージーランド国ネルソン市 (昭和 51 年 5 月 7 日提携) アメリカ合州国デルレイビーチ市 (昭和 52 年 9 月 29 日提携)</p>
<p>友好都市</p>	<p>中国河北省秦皇島市 (昭和 62 年 7 月 6 日提携)</p>

宮津市民憲章

宮津市は、日本三景天橋立に代表される美しい自然と悠久の歴史にはぐくまれ、すぐれた文化を継承するまちです。

わたくしたちは、この郷土を愛し、世界の平和と人類の幸せを願い、力を合わせ、将来にわたって豊かなまちをつくるために、この憲章を定めます。

- 1 自然と歴史を育て、うるおいのあるまちをつくりましょう。
- 1 温かい心を養い、ふれあいのあるまちをつくりましょう。
- 1 生涯を通じて健康に心がけ、教養を高め、明るいまちをつくりましょう。
- 1 広い視野と行動力を身につけ、ひらかれたまちをつくりましょう。
- 1 明日のふるさとを築く産業の発展に努め、活力あるまちをつくりましょう。

平成2年6月1日制定

「宮津市民憲章」は、市制施行35周年を記念し制定したものです。

海園都市宣言

潮のかおりと きらめく海
穏やかな山並みと みどりの大地

丹後王国のむかしから
このまちは栄え 今に息づいている

天恵の自然と 悠久の歴史に育まれた
海の園 みやづ

わたしたちは この母なる海より
限りない恵みを受け 明日への糧としてきた

このまちを愛しみ 限りない未来に向けて
新たな歴史を築き上げよう

わたしたちの夢は
天に架ける橋のように
大海原を越え
世界へ そして宇宙へと広がってゆく

平成6年4月29日

「海園都市宣言」は、市制施行40周年を機に宣言したものです。

世界連邦平和都市宣言

戦争を防止し、地上に原水爆のおそれのない恒久平和を実現することは、今や全人類の悲願である。宮津市は日本国憲法を貫く平和精神に則り、世界連邦建設の趣旨に賛同し、全世界の人々とともに人類永遠の平和確立のため努力することを宣言する。

昭和 46 年 3 月 29 日

宮 津 市 議 会

非核平和都市宣言

真の恒久平和は、人類共通の念願である。

しかるに、核・軍備の拡張は依然として強まり、世界平和、人類の生存に深刻な脅威をもたらしている。

我々は世界最初の核被爆国民として、核兵器の恐ろしさと被爆者の今なお続く苦しみをかみしめ、この地球上に再び広島・長崎のあの惨禍を繰り返させてはならないと、あらゆる国の核兵器の廃絶と軍縮を全世界の人々に訴えるものである。

また、非核三原則（作らず、持たず、持ち込ませず）の完全な遵守を求め、戦争の悲惨さを伝え、日本国憲法に掲げられた恒久平和の理念を日常の市民生活の中に生かし、子々孫々に継承するため、ここに非核平和都市たることを宣言する。

昭和 62 年 3 月 27 日

宮 津 市 議 会

交通安全推進都市宣言

わたしたち宮津市民は、日本三景天橋立に代表される美しい自然のなか、生命尊重の理念のもと、全国から来訪される観光客等とも連携し、次のことを基本に交通事故から市民を守り、安全で住みよいまちづくりを進めるため、ここに「交通安全推進都市」を宣言します。

- 1 交通ルールを守り、交通マナーを高めましょう。
- 2 シートベルトとチャイルドシートの着用を徹底しましょう。
- 3 高齢者を交通事故から守りましょう。

平成 12 年 9 月 4 日

宮 津 市 議 会

凡 例

- 1) 本書は、宮津市の市勢に関する基本的な統計資料を収録したものです。
- 2) 資料の出所については各統計表の右下部に記載し、他の統計書又は報告書によった場合はその書名を掲げています。
- 3) 各表中特に注記がない限り、「年次」とあるものは1月から12月まで、「年度」とあるものは4月から翌年3月までの期間を示しています。
- 4) 数字の単位未満は、原則として四捨五入しているため、また標本抽出調査結果については、全体を調査した場合に得られる数値に換算してあるため、総数と内訳数の合計数が一致しない場合があります。
- 5) 統計表中の符号の用法は、次のとおりです。
 - 「 0 」 …… 単位未満又は表示単位に満たないもの
 - 「 - 」 …… 該当数字なし
 - 「 … 」 …… 資料なし、又は不詳
 - 「 x 」 …… 該当数字の公表を差し控えたもの
 - 「 Δ 」 …… 減少
- 6) 統計資料についての疑義又は詳細な資料を必要とされるときは、本市総務部総務課へご照会ください。

総目次

	頁
第 1 章 統計図表	1
第 2 章 土地・気象	13
第 3 章 人口	16
第 4 章 国勢調査	24
第 5 章 農林・水産	39
第 6 章 事業所	45
第 7 章 工業	50
第 8 章 商業	56
第 9 章 運輸・通信・電気・水道	63
第 10 章 社会保障	69
第 11 章 労働	78
第 12 章 市民生活	80
第 13 章 保健・衛生	81
第 14 章 建設・住宅	86
第 15 章 教育・文化	89
第 16 章 観光	100
第 17 章 司法・警察・消防	102
第 18 章 行政・選挙	106
第 19 章 財政	117
付録	127

目 次

第 1 章 統計図表

1	宮津市の 1 日	1
2	市民のくらし	3
3	人口ピラミッド	5
4	人口・世帯の推移	5
5	人口動態	6
6	年齢別労働力率	6
7	産業別就業者数の推移	7
8	産業別就業者割合の推移	7
9	家族類型別一般世帯数	8
10	住宅の種類別一般世帯数	8
11	事業所の推移	9
12	農家数の推移	9
13	商業、工業の推移	10
14	園児、児童、生徒数の推移	10
15	観光客数の推移	11
16	一般会計の歳出決算の推移	11
17	特別会計の歳出決算の推移	12

第 2 章 土地・気象

1	市域の推移	13
2	市の位置及び面積	13
3	山岳	13
4	河川	14
5	地目別土地面積	14
6	気象概況	15

第 3 章 人 口

1	人口・世帯数の推移	16
2	人口動態	17

3	本籍人口及び住民基本台帳人口	17
4	外国人国籍別人口	17
5	行政区別人口及び世帯数	18
6	転入者の従前の住所地	22

第 4 章 国勢調査

1	人口及び世帯数の推移	24
2	年齢(各歳)男女別人口の推移	28
3	年齢構成指数の推移	33
4	老年人口の推移	33
5	人口集中地区(D. I. D)の状況	34
6	労働力状態(3区分)、年齢(2区分)別15歳以上人口	34
7	産業(大分類)年齢別15歳以上就業者数	35
8	産業(大分類)従業上の地位(5区分)別15歳以上就業者数	36
9	産業(大分類)常住地による15歳以上就業者数	37
10	昼間人口	38
11	市区町村別流出入人口	38

第 5 章 農林・水産

1	専兼業種類別農家数	39
2	農家人口	39
3	経営耕地種類別面積	40
4	経営耕地規模別経営体数	40
5	農産物販売金額規模別経営体数	41
6	農作物の収穫量(水稻・米・麦)	41
7	農用機械保有状況	42
8	保有山林面積規模別農家数	42
9	家畜飼養	42
10	漁業経営体数と漁業従事者世帯数	43
11	専業・兼業別個人経営体数	43
12	階層別漁業経営体数	44
13	漁船隻数、トン数と漁獲金額別経営体数	44

第 6 章 事業所

1	事業所の推移	45
2	産業別・従業者規模別事業所数及び従業者数[民営]	46
3	産業大分類別・経営組織別事業所数及び従業者数	47
4	一般飲食店の推移	48
5	産業細分類別飲食店の状況	48
6	従業者規模別一般飲食店数	49

第 7 章 工業

1	工業の推移	50
2	産業中分類別・年次別結果表	51
3	規模別工業の状況	53
4	京都府下15市・2町工業の状況	54

第 8 章 商業

1	商業の推移	56
2	平成26年商業統計調査・平成28年経済センサス-活動調査結果概要	57
	その1 事業所数、従業者数及び年間商品販売額	57
	その2 卸売業・業種別商店数	57
	その3 卸売業・業種別従業者数	58
	その4 卸売業・業種別年間商品販売額	58
	その5 小売業・業種別事業所数、従業者数及び年間商品販売額	59
	その6 小売業・業種別事業所数	59
	その7 小売業・業種別従業者数	60
	その8 小売業・業種別年間商品販売額	60
	その9 京都府下15市・2町小売構造分析集計	61
3	京都府下15市・2町別事業所数、従業者数、年間販売額	62

第 9 章 運輸・通信・電気・水道

1	自動車保有台数	63
2	京都丹後鉄道（宮津線）の乗車人員	63
3	京都丹後鉄道（宮福線）の乗車人員	63
4	路線バスの乗車人員	63

5	入港船舶数	64
6	トン数階級別入港船舶数	64
7	入港船舶取扱貨物数	65
8	品目別輸出入額	65
9	国別輸出入額	66
10	郵便物取扱状況	66
11	電話加入数（アナログ一般）	66
12	公衆電話数	67
13	電力の消費状況	67
14	上水道の状況	67
15	簡易水道の状況	68

第 10 章 社会保障

1	民生児童委員の状況	69
2	民生児童委員の活動状況	69
3	くらしの資金貸付状況	70
4	保育所の状況	70
5	共同募金・日本赤十字社資募集の実績	71
6	国民健康保険の加入状況	71
7	国民健康保険の収支状況	71
8	国民健康保険（一般・退職者）の医療給付状況	72
9	後期高齢者医療制度の状況	72
10	介護保険被保険者の状況	72
11	介護認定者数	73
12	介護保険の収支状況	74
13	介護サービスの利用状況・介護給付費の状況	74
14	国民年金被保険者数と保険料免除者数	75
15	拠出制国民年金の支給状況	75
16	福祉年金の支給状況	76
17	生活保護の状況	76
18	身体障害者数	77
19	福祉施設の状況	77

第 1 1 章 労働

1	一般職業紹介状況	78
2	雇用保険取扱状況	78
3	中高年齢者職業紹介状況	78
4	旧宮津市労働会館の利用状況	79

第 1 2 章 市民生活

1	市民相談件数	80
2	たばこ消費状況	80
3	酒類の販売数量	80

第 1 3 章 保健・衛生

1	医療施設数及び医療従事者数	81
2	結核予防検診の受診状況	81
3	予防接種の実施状況	81
4	献血の実施状況	82
5	健康診査の受診状況	82
6	母子保健の実施状況	82
7	主要死因別死亡者数	83
8	環境衛生施設状況	83
9	ごみ処理状況（収集分）	84
10	資源ごみの収集状況（びん類、缶・金属類、その他）	84
11	し尿処理の状況	85
12	火葬場の使用状況	85

第 1 4 章 建設・住宅

1	道路の状況	86
2	橋梁の状況	86
3	公園の状況	86
4	市営住宅の状況	87
5	住宅の種類別・居住状況	87
6	住宅の種類別・1か月当たり家賃別借家数	87

7	住宅所有の関係別・家計を主に支える者の通勤時間	88
8	住宅の種類・構造、建築の時期別住宅数	88

第 15 章 教育・文化

1	歴代教育長	89
2	小学校の状況	89
3	中学校の状況	90
4	高等学校の状況	90
5	幼稚園の状況	91
6	幼保連携型認定こども園の状況	91
7	中学校進路別卒業生数	92
8	高等学校進路別卒業生数	92
9	宗教法人数	93
10	市立図書館の蔵書冊数	93
11	市立図書館の利用状況	94
12	前尾記念文庫の利用状況	94
13	中央公民館の利用状況	94
14	地区公民館の利用状況	95
15	宮津会館の利用状況	95
16	みやづ歴史の館(文化ホール)の利用状況	95
17	宮津市歴史資料館の入館者数	96
18	重要文化財旧三上家住宅の入館者数	96
19	宮津市民体育館の利用状況	97
20	宮津運動公園の利用状況	98
21	マリーンピアの利用状況	98
22	郷土資料館の利用状況	98
23	文化財の状況	99

第 16 章 観光

1	観光入込客の状況	100
2	旅客航路の状況	100
3	宿泊施設の状況	101
4	宿泊率の推移	101

第 17 章 司法・警察・消防

1	民事・行政訴訟事件の処理状況	102
2	刑事訴訟事件の処理状況	102
3	家事審判事件の処理状況	102
4	家事調停事件の処理状況	103
5	交通事故の状況	103
6	刑法犯罪の状況（発生件数）	103
7	消防職員の状況	104
8	火災の状況	104
9	救急活動の状況	104
10	火災の被害状況	105

第 18 章 行政・選挙

1	歴代市長	106
2	歴代助役・副市長	106
3	歴代収入役	107
4	歴代議長	107
5	歴代副議長	108
6	市議会の概要	108
7	会派別市議会議員数	108
8	市議会付議件数	109
9	市職員数	109
10	各種選挙の投票状況	110
11	選挙人名簿登録者数	111
12	投票区別選挙人名簿登録者数	112
13	各種選挙候補者別得票数	114

第 19 章 財政

1	一般・特別会計の歳入・歳出予算（当初予算）	117
2	一般・特別会計の歳入・歳出決算	119
3	性質別歳入決算額の推移（普通会計）	121
4	性質別歳出決算額の推移（普通会計）	122

5	財政状況（普通会計）	123
6	公営企業会計決算額の状況	124
7	市税収入の状況	124
8	国税の状況	125
9	府税の状況	126

付 録

1	京都府下15市・与謝2町の指標	127
2	宮津市行政機構図	138

第 1 章

統計図表

1 宮津市の1日

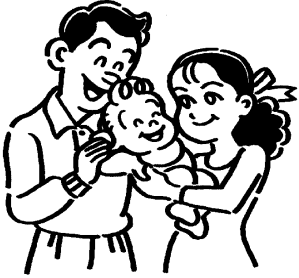

出生
H30:0. 3人
R1:0. 2人



死亡
H30:0. 9人
R1:0. 8人



転入
H30:1. 6人
R1:1. 6人



転出
H30:1. 7人
R1:1. 7人



婚姻
H30:0. 2組
R1:0. 2組



離婚
H30:0. 1組
R1:0. 1組



京都丹後鉄道宮津線乗車人員
H30:1, 230人
R1:1, 184人



京都丹後鉄道宮福線乗車人員
H30:236人
R1:219人



郵便配達
H30:8, 967通
R1:8, 652通



上水道使用量

H30:365 ℓ/人
R1:368 ℓ/人



ゴミ収集量

H30:13.3 t
R1:12.8 t



し尿処理量

H30:31.0 kℓ
R1:29.2 kℓ



図書館貸出者

H30:131.3人
R1:130.4人



市民体育館利用者

H30:197.2人
R1:175.2人



観光客

H30:8,134人
R1:8,781人



交通事故

H30:0.1件
R1:0.1件



救急車出場件数

H30:2.9件
R1:2.9件

2 市民のくらし



※人口集中地区 : 34 P参照

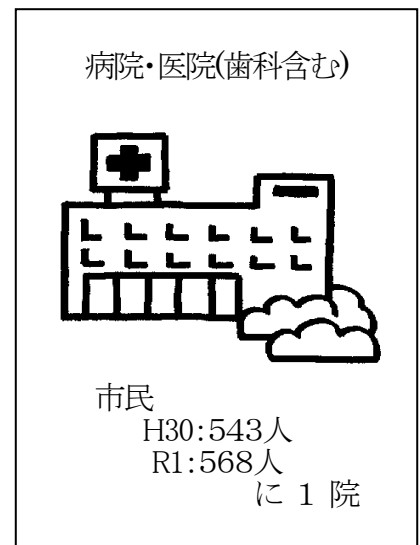
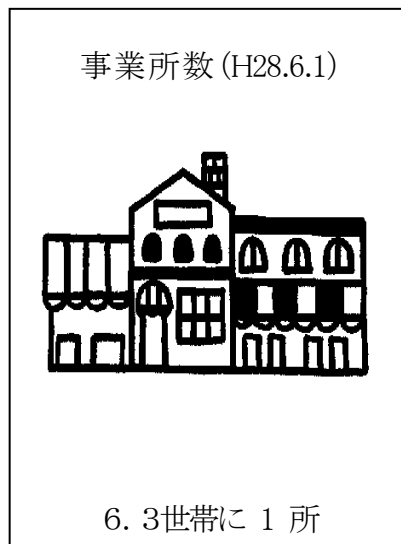
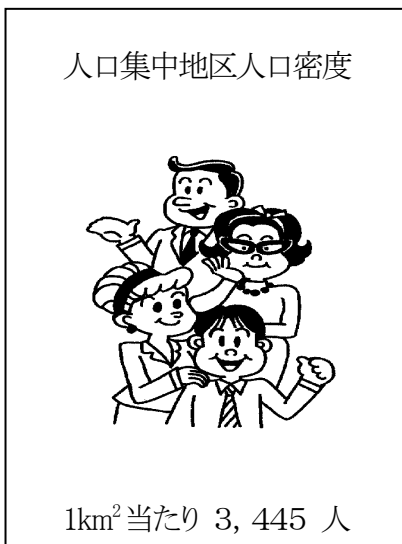

医師(歯科医含む)



市民
H30:561人
R1:550人
に1人

教 員



小学生 H30:7.2人
R1:5.9人
中学生 H30:5.7人
R1:5.8人
に1人

市 職 員



市民 H30:75人
R1:76人
に1人

市 税



市民1人に
H30:145千円
R1:148千円

都 市 公 園



市民1人に
H30:118.1m²
R1:120.0m²

投 票 率



H30.6.24
宮津市議会議員一般選挙 63.85%
R1.7.21
参議院議員通常選挙 55.30%

(注) 1年間は365日、人口・世帯は平成30年10月1日及び令和元年10月1日の推計人口を基に算出した。なお、施設利用者は開館日数を基に算出した。

平成30年10月1日 人口：17,384人 世帯数：7,596世帯

令和元年10月1日 人口：17,044人 世帯数：7,527世帯

3 人口ピラミッド(平成27年国勢調査)

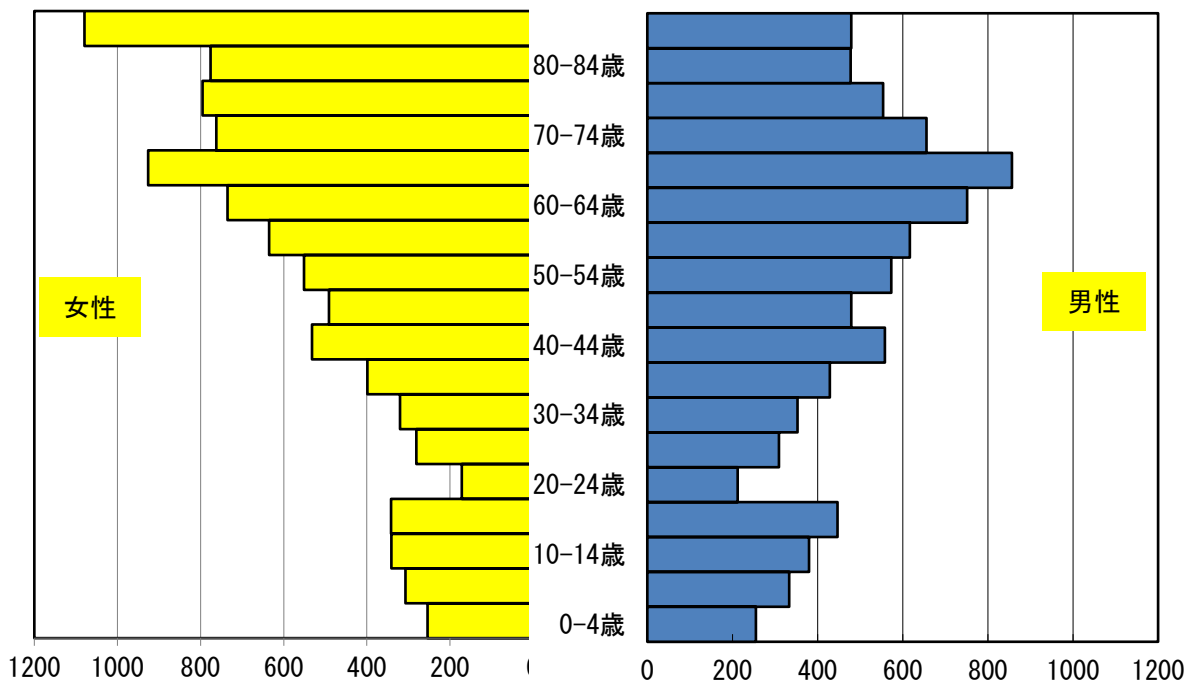

4 人口(年齢3区分)・世帯の推移(各年国勢調査)

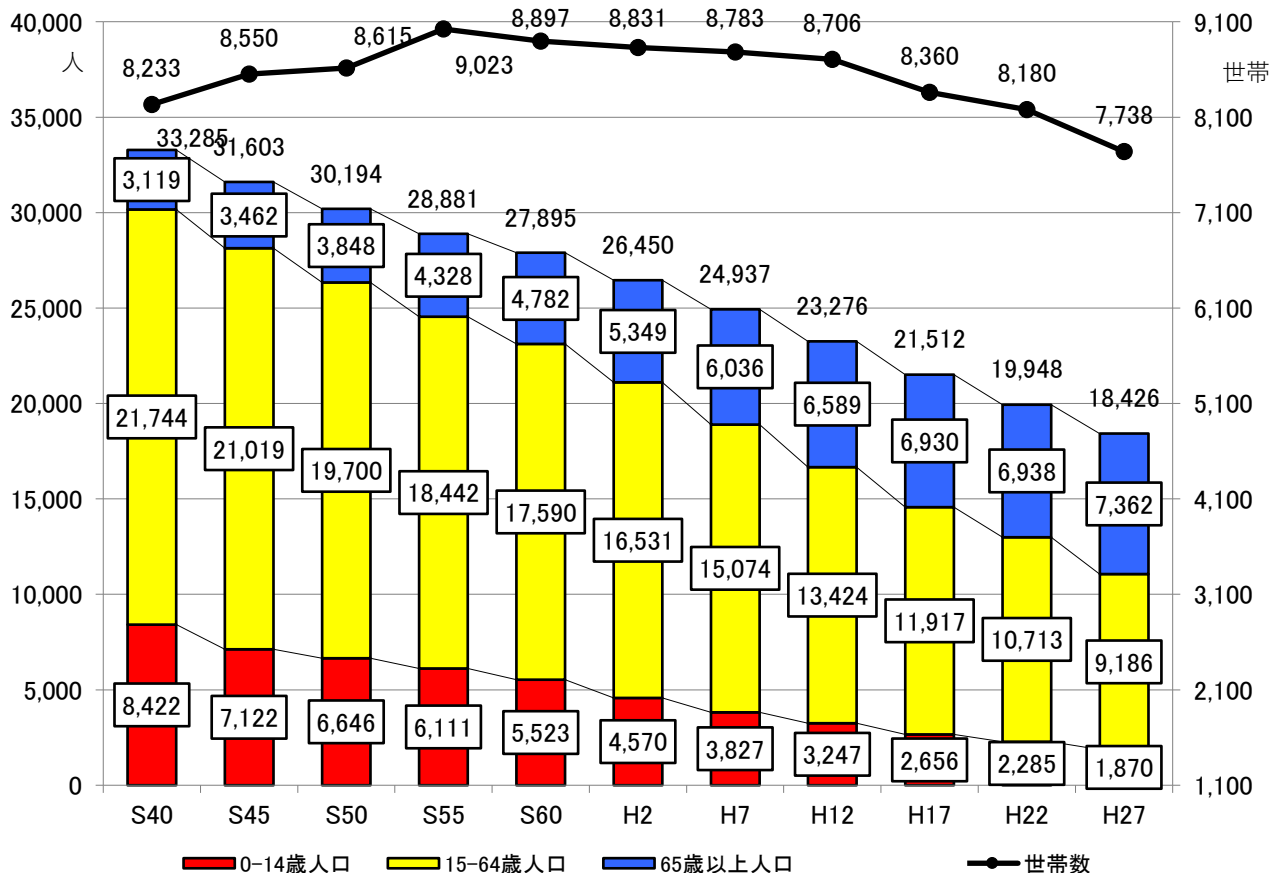

5 人口動態（自然動態、社会動態）（令和元年）

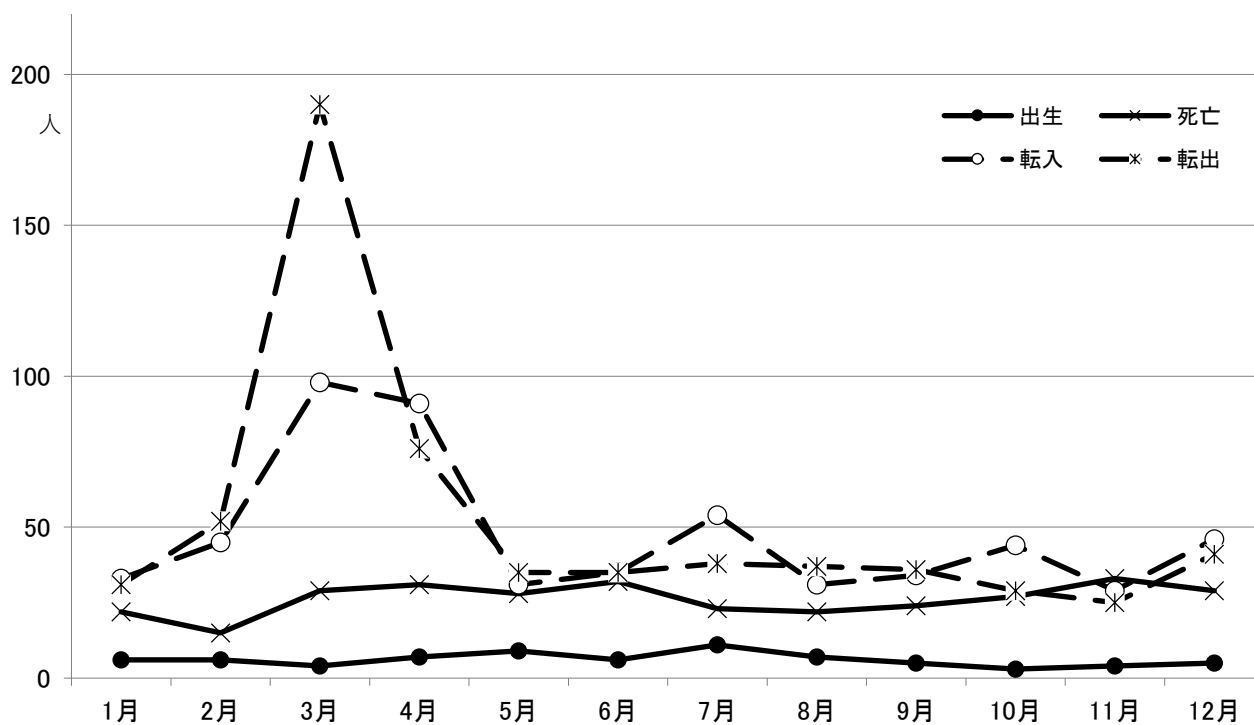

6 年齢別労働力率（平成27年国勢調査）

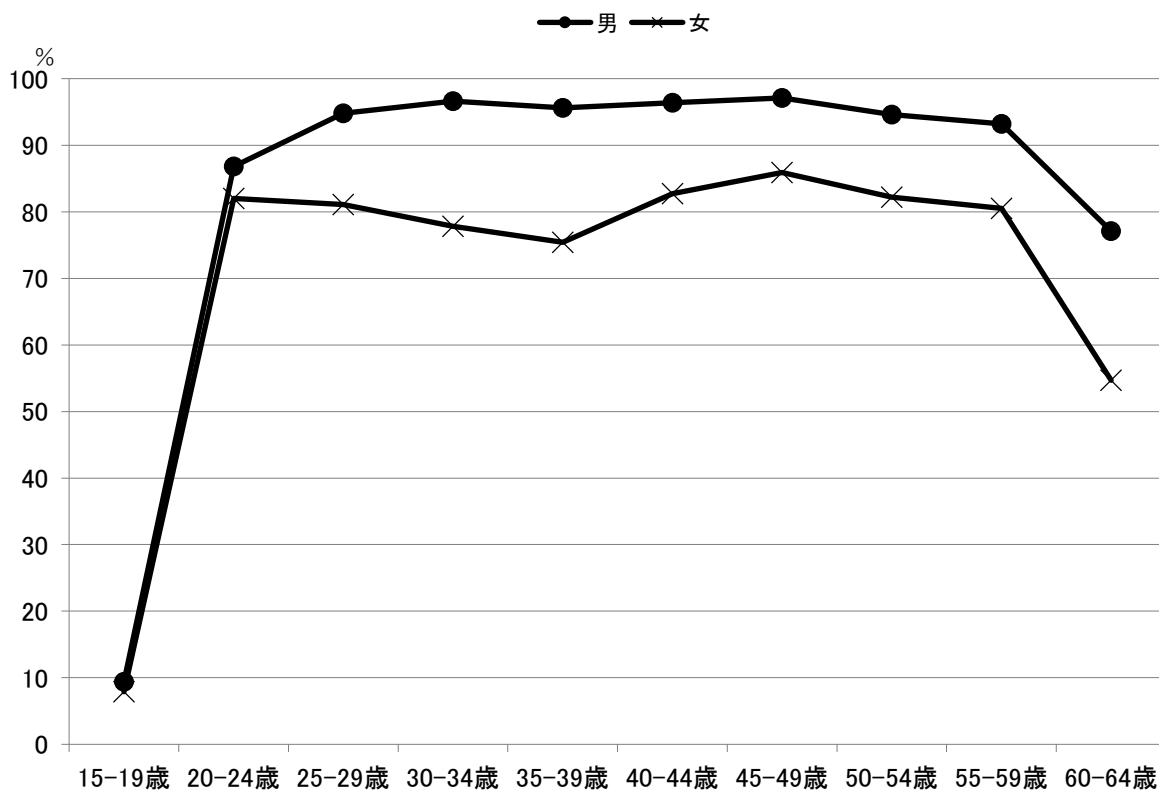

7 産業別就業者数の推移(各年国勢調査)

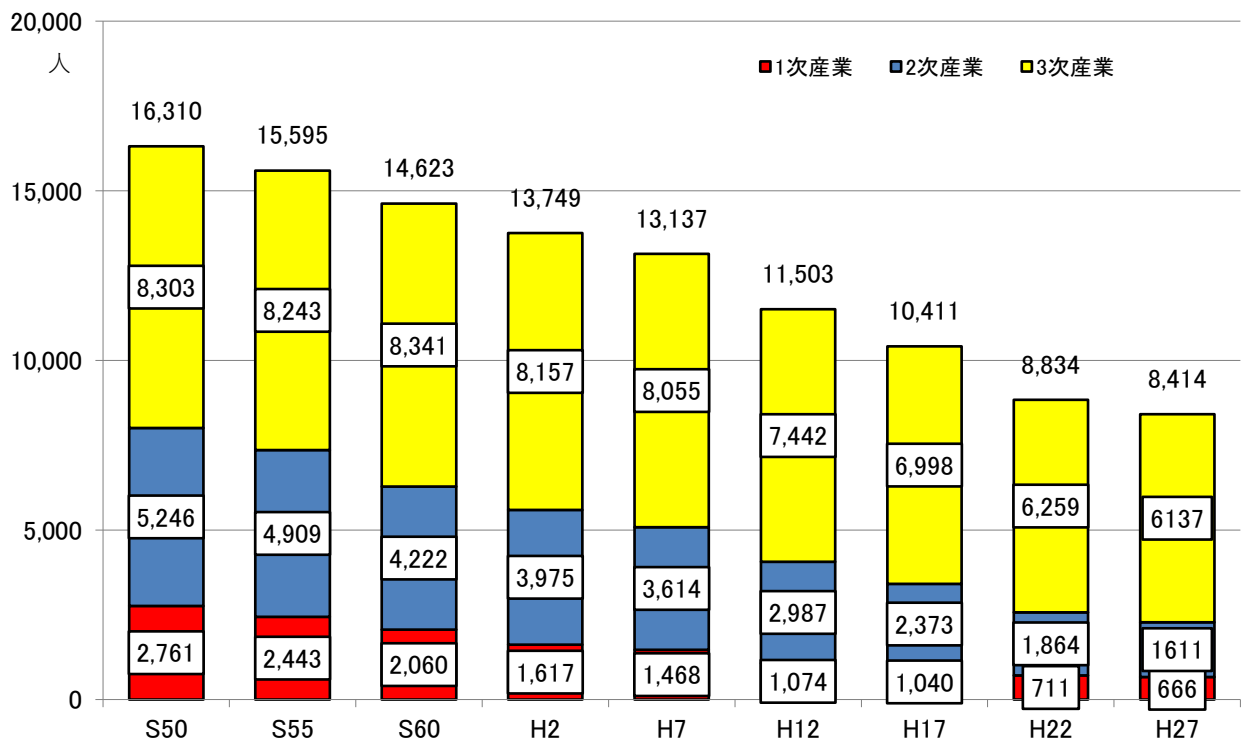

8 産業別就業者割合の推移(各年国勢調査)

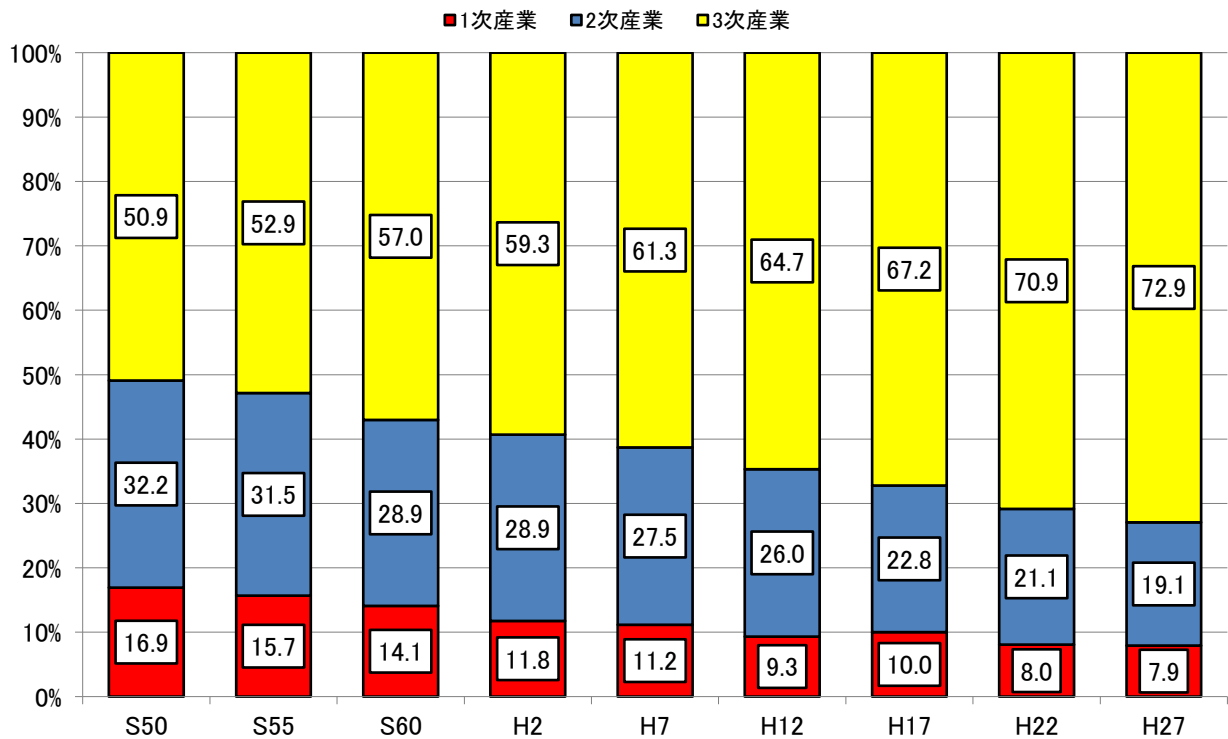

9 家族類型別一般世帯数(平成27年国勢調査)

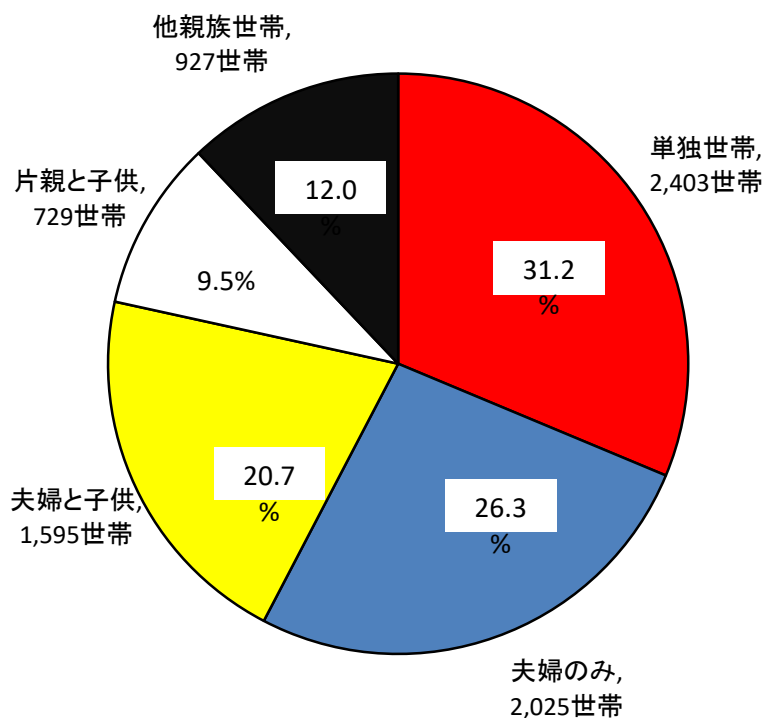

(注) 1 他親族世帯とは、核家族世帯(夫婦のみ、夫婦と子供、片親と子供)以外の親族世帯をいう。
 2 非親族世帯とは、二人以上の世帯員から成る世帯のうち、世帯主と親族関係にある者がいない世帯をいうが、単位未満(31世帯)のため、グラフには未表示である。

10 住宅の種類別一般世帯数(平成27年国勢調査)

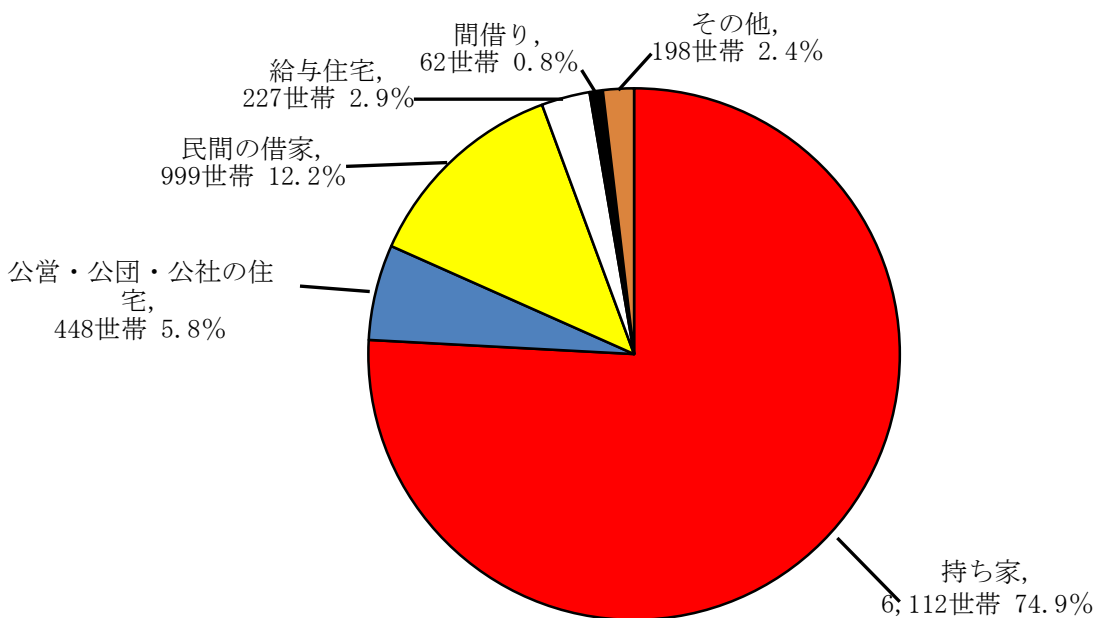

11 事業所の推移[民営の事業所]

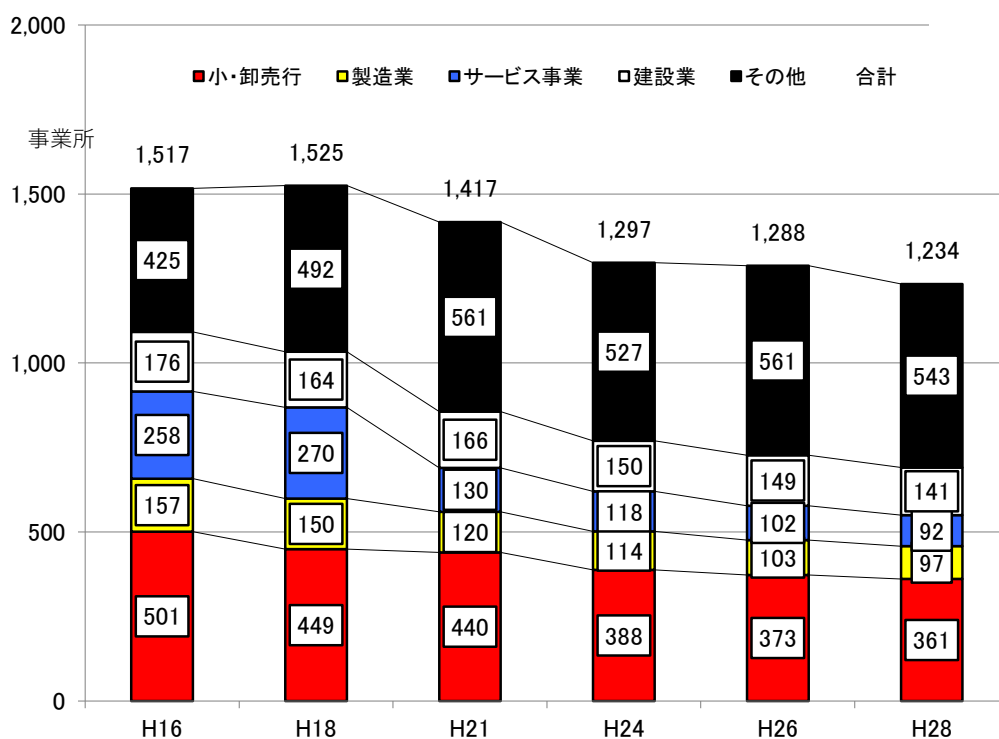

(注) 1 H16、H18は事業所統計調査
 2 H21、H26は経済センサス-基礎調査
 3 H24、H28は経済センサス-活動調査

12 農家数の推移（各年農林業センサス、農業センサス）

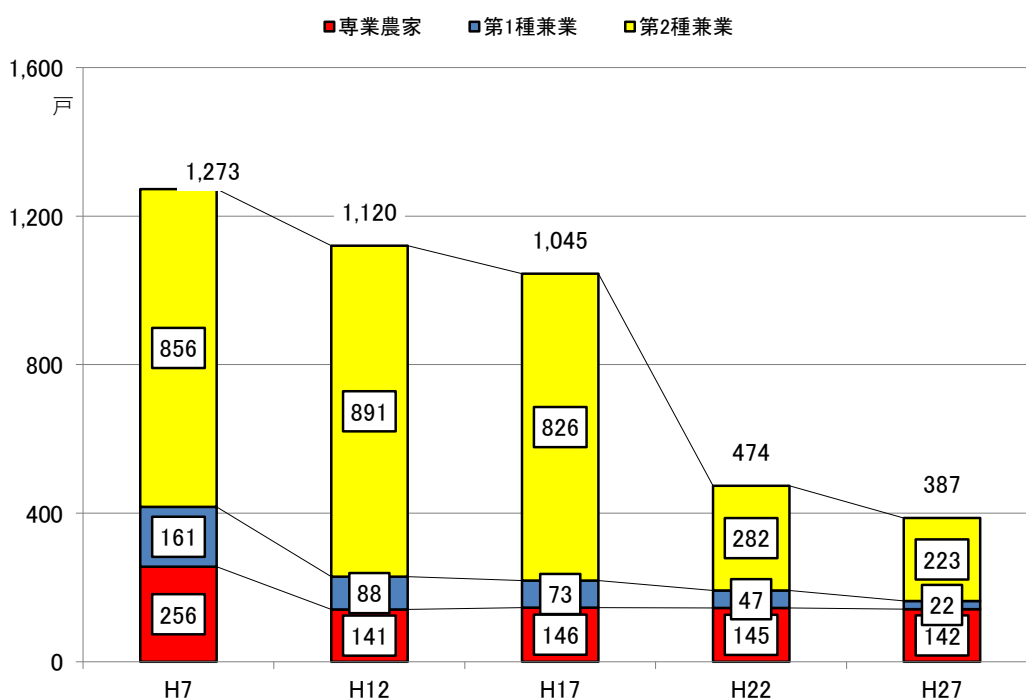

(注) H22、H27は販売農家数

13 商業、工業の推移（各年商業統計調査、工業統計調査）

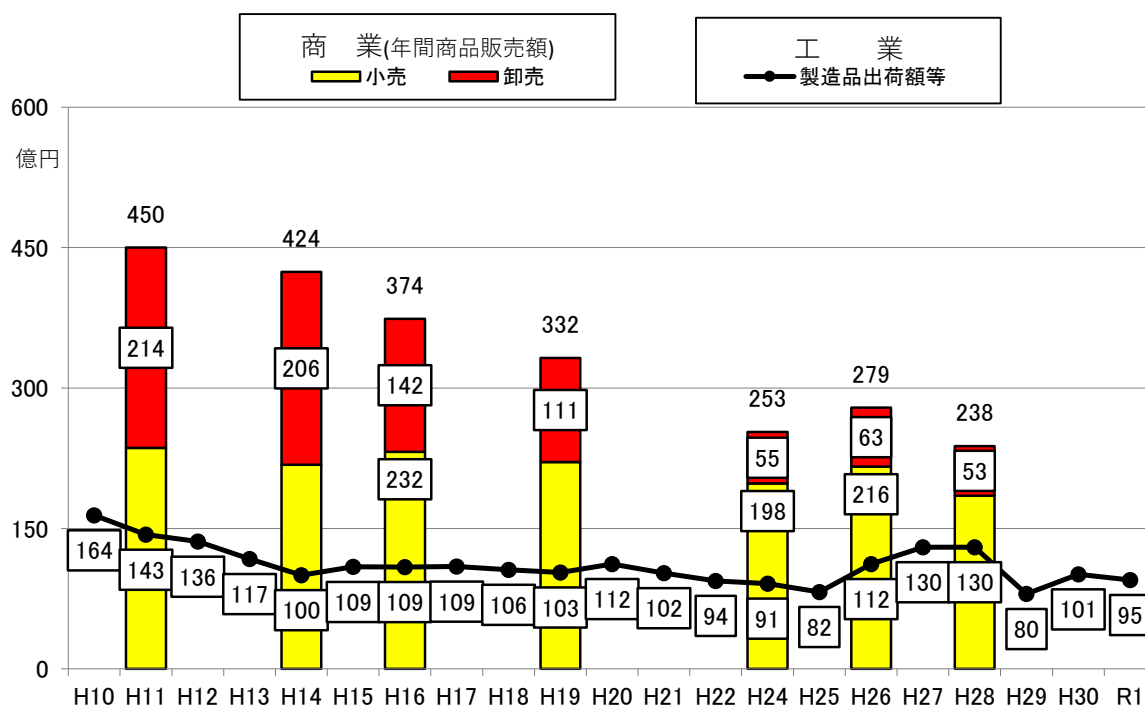

- (注) 1 商業のH24, H28は経済センサス-活動調査
 2 商業のH26は経済センサス-基礎調査
 3 H27工業統計調査は中止のためH28経済センサス-活動調査から引用。

14 園児、児童、生徒数の推移（各年学校基本調査）

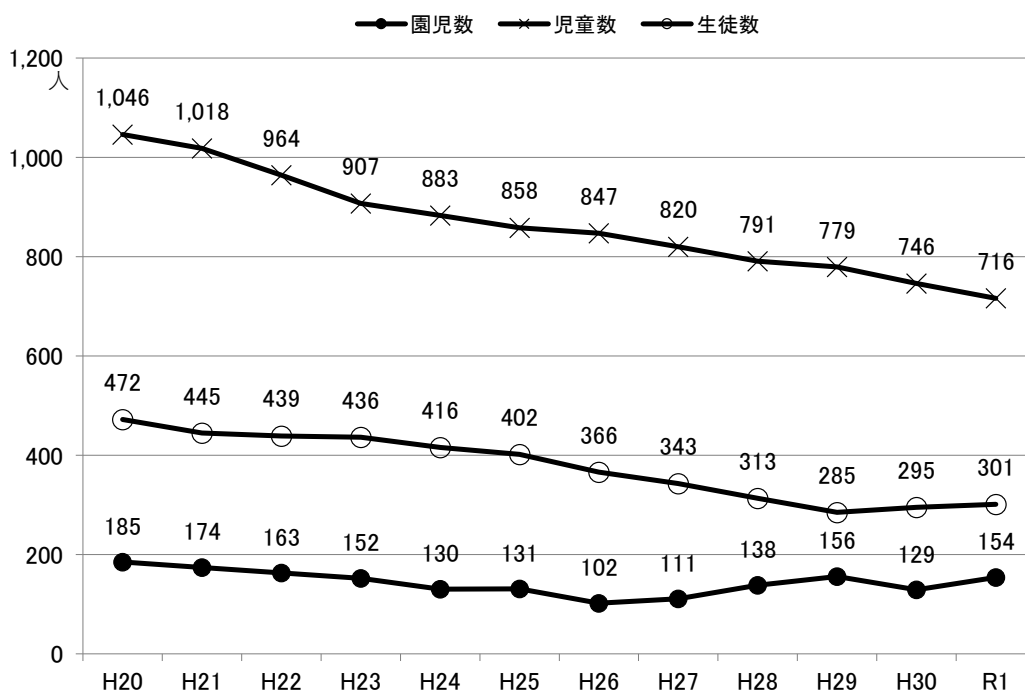

- (注) 1 H28より園児数に幼保連携型認定こども園の園児数を含む。
 2 幼保連携型認定こども園は平成27年から設置された学校種である。

15 観光客数の推移（京都府観光入込客調査）

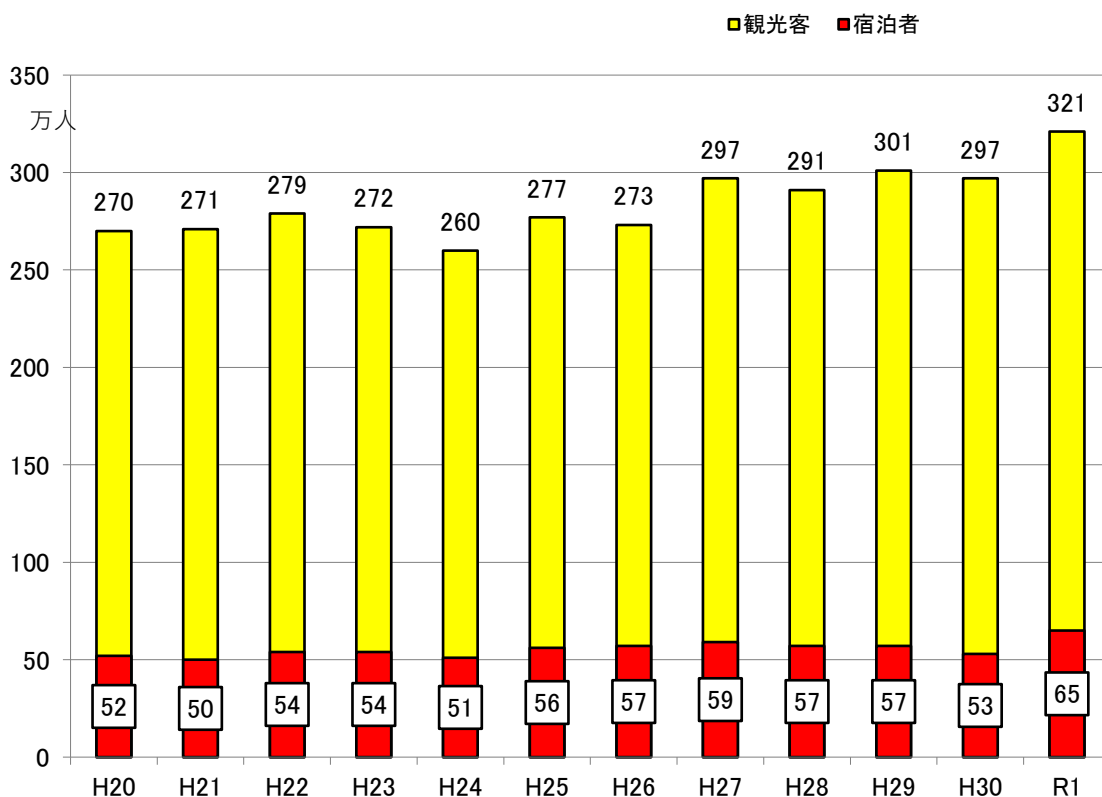

16 一般会計の歳出決算の推移

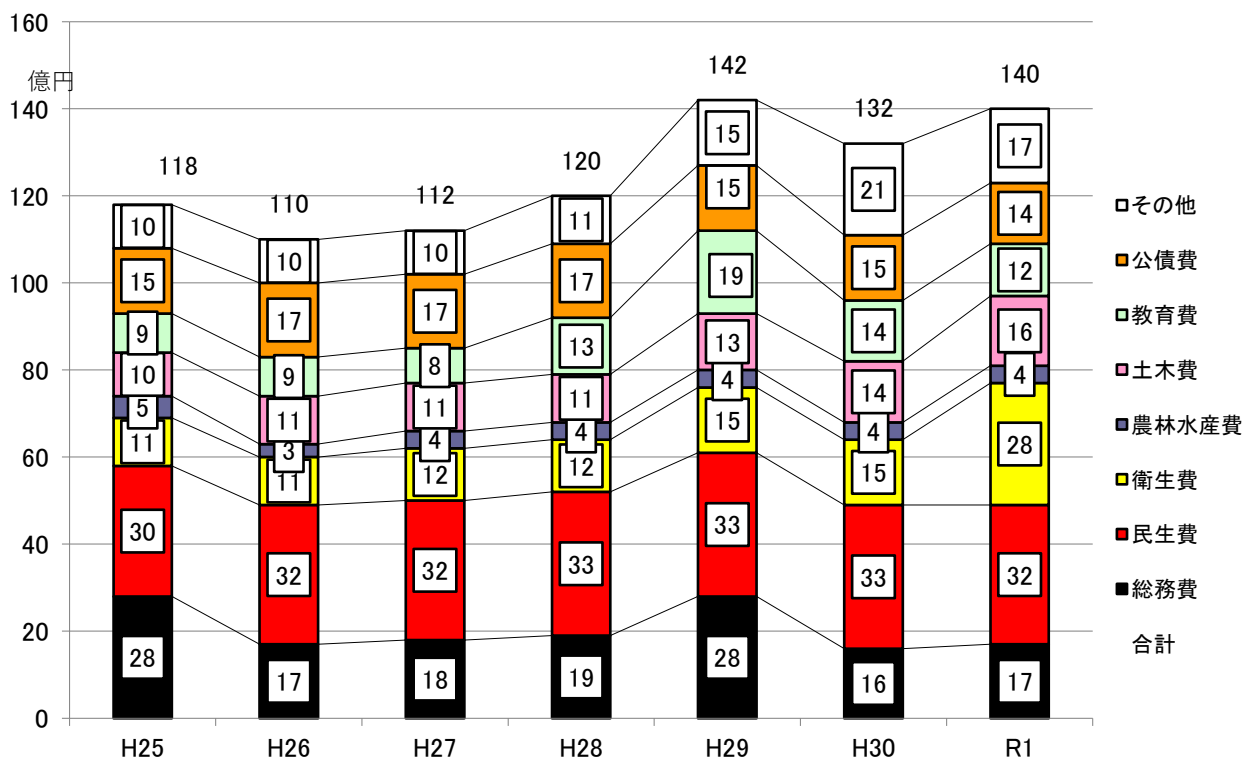

17 特別会計の歳出決算の推移

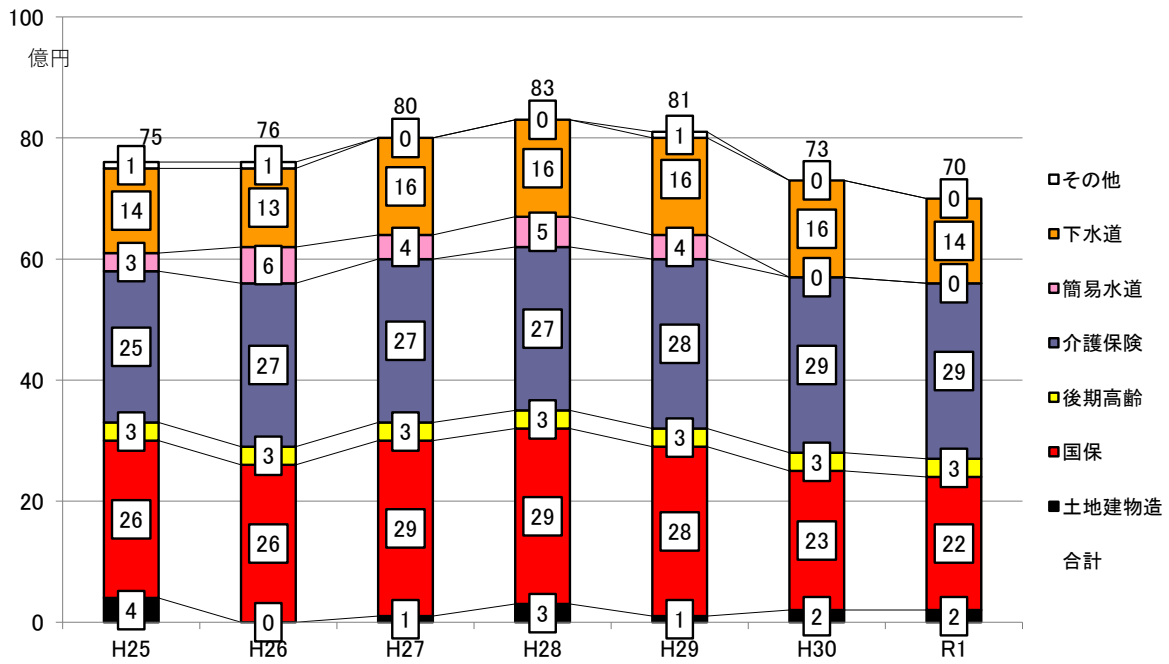

第2章

土地・気象

1 市域の推移

年月日	区分	合併状況等
明治22年4月		宮津町となる
大正13年9月1日		与謝郡城東村を廃し、その区域を宮津町に編入
大正14年1月1日		与謝郡府中村と吉津村との間に境界変更
昭和23年4月1日		与謝郡野間村の一部を日ヶ谷村に編入
昭和26年4月1日		与謝郡上宮津村を廃し、その区域を宮津町に編入
昭和29年6月1日		与謝郡宮津町、栗田村、吉津村、府中村、日置村、世屋村、養老村及び日ヶ谷村を廃し、その区域をもって宮津市を設置
昭和31年9月20日		加佐郡由良村を廃し、その区域を宮津市に編入
昭和63年2月1日		与謝郡伊根町との境界変更
平成2年4月7日		与謝郡伊根町、竹野郡丹後町と面積あん分の確認(昭和63年10月1日現在、宮津市169.19km ²)
平成4年1月16日		与謝郡伊根町、竹野郡丹後町と面積あん分の確認(平成4年1月16日現在、宮津市169.20km ²)
平成5年1月20日		与謝郡伊根町、竹野郡丹後町と面積あん分の確認(平成4年10月1日現在、宮津市169.27km ²)
平成7年1月20日		与謝郡伊根町、竹野郡丹後町と面積あん分の確認(平成5年10月1日現在、宮津市169.28km ²)
平成9年3月13日		与謝郡伊根町、竹野郡丹後町と面積あん分の確認(平成7年10月1日現在、宮津市169.29km ²)
平成9年11月28日		与謝郡伊根町、竹野郡丹後町と面積あん分の確認(平成8年10月1日現在、宮津市169.29km ²)
平成12年3月31日		与謝郡伊根町、竹野郡丹後町と面積あん分の確認(平成11年10月1日現在、宮津市169.31km ²)
平成17年3月30日		京丹後市、与謝郡伊根町と面積あん分の確認(平成16年10月1日現在、宮津市169.32km ²)
平成18年3月28日		京丹後市、与謝郡伊根町と面積あん分の確認(平成17年10月1日現在、宮津市169.32km ²)
平成21年6月30日		京丹後市、与謝郡伊根町と面積あん分の確認(平成20年10月1日現在、宮津市169.32km ²)
平成25年10月1日		阿蘇海における宮津市面積3.55km ² 算入(平成25年10月1日現在、宮津市172.87km ²)
平成26年5月9日		京丹後市、与謝郡伊根町と面積あん分の確認(平成25年10月1日現在、宮津市172.87km ²)
平成27年10月1日		国土地理院による電子国土基本図の全国整備に係る面積計測方法変更に係る面積減を踏まえ、京丹後市、与謝郡伊根町と面積あん分の確認(平成26年10月1日現在、宮津市172.73km ²)
平成28年3月18日		京丹後市、与謝郡伊根町と面積あん分の確認(平成27年10月1日現在、宮津市172.74km ²)

資料:総務課

2 市の位置及び面積

面積(Km ²)	市役所の位置		広ぼう(km)		海拔(m)	
	東経	北緯	東西	南北	最高	最低
172.74	135° 12'	35° 32'	13.0	24.0	763	0

資料:総務課

(注) 面積は宮津市、京丹後市、伊根町の境界が未確定のため、平成29年10月1日現在国土地理院から公表されている

2市1町の合計面積をあん分した数値である。

3 山 岳

(単位=m)

名称	標高	所在	名称	標高	所在
大江山	763	字 小 田	岳	637	字 上世屋
杉山	697	字 今 福	汐霧山	624	字 日ヶ谷
赤岩山	669	字 新 宮	三ヶ尾山	677	字 日ヶ谷
由良ヶ岳	640	字 由 良	角突山	629	字 日ヶ谷
鼓ヶ岳	569	字 成相寺	大成山	571	字 日ヶ谷

資料:総務課

(注) 海拔500m以上のみを掲載した。

4 河 川

(単位=m)

河川名	総延長	水源地域	流 末
由良川	146,000	北桑田郡美山町小字芦生奥	栗田湾
大雲川	2,076	宮津市字新宮小字河原	〃
狩場川	1,260	〃 〃 小字下柿	大雲川合流点
神子川	1,900	〃 字皆原小字椿	宮津湾
大膳川	750	〃 字吉原	〃
大手川	3,296	〃 字喜多小字荒堀垣	〃
今福川	800	〃 字今福小字オノ本	大手川合流点
宮 川	1,900	〃 字須津小字中舟屋頭	阿蘇海
真名井川	622	〃 字大垣小字諸岡	〃
畑 川	2,418	〃 字畑小字リシヤゴ谷	宮津湾
世屋川	2,000	〃 字下世屋(瀬戸川合流点)	〃
波見川	3,730	〃 字奥波見小字道ノ向	〃
犀 川	3,520	〃 字日ヶ谷小字川奥川原	〃
田原川	2,400	〃 〃 小字井根垣	筒川合流点
馳出川	1,100	〃 字石浦小字関	由良川合流点
大迫川	750	〃 字由良小字休場	〃
桧 川	7,250	〃 字小田小字ヨハヤシキ	〃

資料:総務課

(注) 1級、2級河川のみを掲載した。

5 地目別土地面積

(単位=千㎡)

区分 年次	総 数	田	畑	宅 地	池 沼	山 林	原 野	雑種地
平成27年	37,029	7,295	3,171	3,641	5	17,425	3,754	1,738
平成28年	37,055	7,282	3,155	3,666	5	17,470	3,766	1,711
平成29年	37,040	7,258	3,144	3,673	5	17,473	3,778	1,709
平成30年	37,020	7,213	3,122	3,681	5	17,473	3,793	1,733
令和元年	37,020	7,193	3,115	3,683	5	17,484	3,794	1,746

資料:税務・国保課

(注) 「固定資産の価格等の概要調書」に記載された課税地の数値である。

6 気象概況

区分 年次	気 温(°C)			降水量 (mm)	平均風速 (m/s)	積雪最深 (cm)
	平均	最高平均	最低平均			
平成 27 年	15.0	19.7	11.1	1927.0	2.0	78
平成 28 年	15.5	20.3	11.5	1851.5	2.0	82
平成 29 年	14.6	19.5	10.6	2329.0	2.1	171
平成 30 年	15.2	20.1	11.2	2444.0	2.1	232
1月	3.4	7.3	0.1	163.5	2.2	155
2月	2.9	7.3	-0.8	100.5	2.3	232
3月	9.0	15.0	3.8	206.0	2.6	146
4月	14.1	20.0	8.9	123.0	2.3	-
5月	17.9	23.3	12.8	179.5	2.0	-
6月	21.4	26.1	17.5	144.0	1.8	-
7月	27.3	32.6	23.4	475.0	1.8	-
8月	27.6	33.1	23.1	105.0	2.1	-
9月	22.3	26.2	19.3	594.0	1.8	-
10月	17.0	22.3	13.0	114.5	2.0	-
11月	12.5	17.3	8.8	45.0	2.0	-
12月	7.5	11.2	4.2	194.0	2.0	48
令和元年	15.4	20.2	11.3	1412.0	2.0	42
1月	4.7	8.7	1.1	147.0	2.1	39
2月	6.1	10.4	2.5	61.0	2.1	42
3月	8.3	13.6	3.3	124.0	2.3	2
4月	11.6	16.6	6.6	113.0	2.1	-
5月	18.0	24.4	12.0	65.5	2.2	-
6月	21.1	26.0	17.4	131.0	1.9	-
7月	24.9	29.2	22.0	266.5	1.4	-
8月	27.4	32.4	23.7	91.5	1.7	-
9月	24.3	28.9	20.6	49.0	1.8	-
10月	18.3	22.4	15.1	187.5	1.9	-
11月	11.8	17.2	7.2	40.5	2.1	-
12月	7.8	12.1	3.9	135.0	1.9	8

資料:気象庁、土木管理課

第 3 章

人 口

1 人口・世帯数の推移

(単位＝世帯、人)

区分 年次	世帯数	人 口			性比 (女=100)	人口密度 (1km ² 当たり)	備 考
		総数	男	女			
大正14年	6,428	29,248	14,172	15,076	94.0	173	第2回国勢調査
昭和5年	6,411	30,320	14,608	15,712	93.0	179	第3回国勢調査
10	6,616	31,628	15,531	16,097	96.5	187	第4回国勢調査
15	6,434	30,639	14,632	16,007	91.4	181	第5回国勢調査
22	...	36,330	17,193	19,137	89.8	214	第6回国勢調査
25	7,707	36,225	17,347	18,878	91.9	214	第7回国勢調査
30	7,789	36,200	17,248	18,952	91.0	214	第8回国勢調査
35	8,031	34,799	16,269	18,530	87.8	205	第9回国勢調査
40	8,233	33,285	15,347	17,938	85.6	196	第10回国勢調査
45	8,550	31,603	14,335	17,268	83.0	186	第11回国勢調査
50	8,615	30,194	13,884	16,310	85.1	178	第12回国勢調査
55	9,023	28,881	13,355	15,526	86.0	170	第13回国勢調査
60	8,897	27,895	13,073	14,822	88.2	164	第14回国勢調査
平成2年	8,831	26,450	12,402	14,048	88.3	156	第15回国勢調査
3	8,845	26,198	12,303	13,895	88.5	155	推計人口
4	8,795	25,804	12,148	13,656	89.0	152	推計人口
5	8,792	25,553	11,992	13,561	88.4	151	推計人口
6	8,847	25,453	11,934	13,519	88.3	150	推計人口
7	8,783	24,937	11,733	13,204	88.9	147	第16回国勢調査
8	8,738	24,520	11,495	13,025	88.3	145	推計人口
9	8,735	24,146	11,344	12,802	88.6	143	推計人口
10	8,751	23,868	11,231	12,637	88.9	141	推計人口
11	8,701	23,584	11,098	12,486	88.9	139	推計人口
12	8,706	23,276	10,974	12,302	89.2	137	第17回国勢調査
13	8,674	23,053	10,858	12,195	89.0	136	推計人口
14	8,658	22,745	10,710	12,035	89.0	134	推計人口
15	8,651	22,529	10,605	11,924	88.9	133	推計人口
16	8,644	22,014	10,442	11,572	90.2	130	推計人口
17	8,360	21,512	10,102	11,410	88.5	127	第18回国勢調査
18	8,296	21,022	9,869	11,153	88.5	124	推計人口
19	8,208	20,628	9,697	10,931	88.7	122	推計人口
20	8,170	20,283	9,510	10,773	88.3	120	推計人口
21	8,179	19,942	9,335	10,607	88.0	118	推計人口
22	8,180	19,948	9,375	10,573	88.7	118	第19回国勢調査
23	8,151	19,671	9,247	10,424	88.7	116	推計人口
24	8,114	19,308	9,096	10,212	89.1	114	推計人口
25	8,093	18,970	8,959	10,011	89.5	112	推計人口
26	7,824	18,760	8,891	9,869	90.1	109	推計人口
27	7,738	18,426	8,726	9,700	90.0	107	第20回国勢調査
28	7,771	18,095	8,569	9,526	90.0	105	推計人口
29	7,638	17,633	8,376	9,257	90.5	102	推計人口
30	7,596	17,384	8,240	9,144	90.1	101	推計人口
令和元年	7,527	17,044	8,075	8,969	90.0	99	推計人口

(注) 1 各年10月1日現在

資料：総務課

2 推計人口とは、直前の国勢調査を基礎とし、毎月の出生、死亡、転入、転出を加減したものである。

2 人口動態

(単位=人、組)

区分 年次	自然動態			社会動態			婚姻	離婚
	出生	死亡	増減	転入	転出	増減		
平成27年	106	345	△ 239	566	656	△ 90	43	38
平成28年	90	338	△ 248	525	652	△ 127	53	26
平成29年	90	348	△ 258	507	643	△ 136	59	23
平成30年	103	328	△225	568	625	△ 57	62	31
令和元年	74	305	△231	569	625	△56	66	24

資料:市民課

(注) 各年12月末現在

3 本籍人口及び住民基本台帳人口

(単位=人)

区分 年次	戸 籍		住民基本台帳			
	本籍数	本籍人口	世帯数	人 口		
				総数	男	女
平成27年度	13,571	32,001	8,675	18,969	8,994	9,975
平成28年度	13,408	31,425	8,602	18,538	8,797	9,741
平成29年度	13,220	30,819	8,563	18,206	8,656	9,550
平成30年度	13,044	30,259	8,513	17,909	8,485	9,424
令和元年度	12,852	29,678	8,444	17,592	8,349	9,243

資料:市民課

(注) 各年度3月末現在

4 外国人国籍別人口

(単位=人)

区分 年次	世帯数	人 口						
		総数	韓国・北朝鮮	カナダ	中国	アメリカ	フィリピン	その他
平成27年度	98	120	59	0	7	6	42	6
平成28年度	107	129	58	0	4	7	43	17
平成29年度	104	126	58	0	2	5	39	22
平成30年度	138	160	59	0	3	4	37	57
令和元年度	143	161	55	0	3	4	34	65

資料:市民課

(注) 各年度3月末現在

5 行政区別人口及び世帯数

[平成30年9月30日現在] (単位=世帯、人)

区分 自治会別	世帯数	人 口			区分 自治会別	世帯数	人 口		
		総数	男	女			総数	男	女
本町	70	126	61	65	惣	135	273	127	146
魚屋	114	228	96	132	東国名賀	12	26	12	14
新浜	59	109	49	60	皆原	36	87	38	49
宮本	104	218	100	118	山中	17	36	18	18
万町	105	195	86	109	西波路	152	340	178	162
京街道	66	134	67	67	波路町	176	355	156	199
大久保	44	88	41	47	波路	102	215	101	114
柳縄手	64	122	55	67	東波路	83	193	88	105
島崎	48	96	46	50	獅子崎	84	138	67	71
金屋谷	40	77	40	37	問屋町	28	57	29	28
亀ヶ丘	84	176	77	99	ゲンゼ	66	117	40	77
松ヶ岡	82	163	79	84	宮村上	49	83	26	57
池ノ谷	28	55	29	26	つつじが丘	74	219	101	118
白柏	60	122	57	65	府宮東波路団地	26	71	29	42
浪花	91	178	85	93	宮津計	4,316	9,010	4,287	4,723
漁師町	153	331	160	171	小田	96	214	100	114
日吉	70	126	60	66	喜多	133	284	143	141
杉末	100	203	110	93	今福	40	78	37	41
鶴賀	123	239	108	131	天神	65	132	63	69
城内	65	118	51	67	鳥が尾	147	266	117	149
城東	479	1,027	513	514	松縄手	42	83	41	42
城南	190	423	210	213	上宮津計	523	1,057	501	556
滝馬	245	501	248	253	新宮	36	86	43	43
百合が丘	258	540	255	285	脇	42	96	47	49
福田	74	172	82	90	中村	28	56	24	32
宮村	44	114	55	59	小寺	77	178	88	90
辻町	234	517	257	260	上司	199	423	206	217
旭が丘	100	209	106	103	中津	81	181	86	95
第2旭が丘	82	193	94	99	小田宿野	111	282	142	140

資料: 市民課

(注) この表における「行政区」とは、地縁により構成される自治会を主として区分けしたものであり、市内の現存する自治会と一致するものではない。

5 行政区別人口及び世帯数(つづき)

(単位=世帯、人)

区分 自治会別	世帯数	人 口			区分 自治会別	世帯数	人 口		
		総数	男	女			総数	男	女
島陰	28	76	37	39	府中計	774	1,775	822	953
田井	38	98	43	55	浜	167	312	137	175
矢原	16	39	14	25	上	198	386	183	203
獅子	99	185	72	113	日置計	365	698	320	378
銀丘	59	116	56	60	畑	13	17	8	9
鏡ヶ浦	19	36	16	20	下世屋	23	40	21	19
栗田計	833	1,852	874	978	松尾	3	8	4	4
由良脇	101	241	116	125	木子	7	17	8	9
由良宮本	120	232	112	120	上世屋	15	26	12	14
浜野路	195	347	149	198	世屋計	61	108	53	55
港	60	115	55	60	田原	27	54	29	25
下石浦	24	55	27	28	大島	121	291	143	148
上石浦	20	37	18	19	岩ヶ鼻	74	181	99	82
由良計	520	1,027	477	550	外垣	23	50	27	23
須津	366	850	407	443	長江	43	97	51	46
夕ヶ丘	76	146	74	72	里波見	65	142	70	72
浜垣	83	211	103	108	中波見	21	35	14	21
宝山	21	51	20	31	梅ヶ谷	5	6	1	5
文珠	137	298	141	157	奥波見	9	14	5	9
吉津計	683	1,556	745	811	養老計	388	870	439	431
江尻	219	499	237	262	立	36	68	28	40
天橋	103	236	114	122	大西	22	48	21	27
難波野	51	120	61	59	厚垣	17	29	13	16
大垣	50	144	64	80	落山	17	22	12	10
中野	84	197	87	110	藪田	3	6	3	3
小松	28	74	29	45	日ヶ谷計	95	173	77	96
溝尻	91	237	110	127	総合計	8,558	18,126	8,595	9,531
国分	147	266	119	147					
成相寺	1	2	1	1					

資料:市民課

(注) この表における「行政区」とは、地縁により構成される自治会を主として区分けしたものであり、市内の現存する自治会と一致するものではない。

5 行政区別人口及び世帯数

[令和元年9月30日現在] (単位=世帯、人)

区分 自治会別	世帯数	人 口			区分 自治会別	世帯数	6		
		総数	男	女			総数	男	女
本町	67	120	58	62	惣	129	261	126	135
魚屋	107	217	94	123	東国名賀	12	25	11	14
新浜	55	102	47	55	皆原	37	87	38	49
宮本	105	224	104	120	山中	18	39	20	19
万町	109	204	91	113	西波路	145	324	164	160
京街道	66	133	64	69	波路町	162	334	149	185
大久保	44	85	40	45	波路	97	208	100	108
柳縄手	62	118	52	66	東波路	81	190	88	102
島崎	45	91	41	50	獅子崎	104	155	71	84
金屋谷	41	80	40	40	問屋町	27	57	27	30
亀ヶ丘	86	172	78	94	ゲンゼ	65	111	37	74
松ヶ岡	85	165	81	84	宮村上	46	76	23	53
池ノ谷	29	51	27	24	つつじが丘	72	215	100	115
白柏	62	125	56	69	府営東波路団地	28	66	28	38
浪花	89	179	86	93	宮津計	4,293	8,895	4,228	4,667
漁師町	152	325	156	169	小田	96	210	99	111
日吉	69	119	59	60	喜多	136	292	148	144
杉末	97	192	106	86	今福	39	72	34	38
鶴賀	121	244	109	135	天神	62	121	58	63
城内	61	112	47	65	鳥が尾	140	247	111	136
城東	487	1,040	512	528	松縄手	43	83	42	41
城南	194	427	215	212	上宮津計	516	1,025	492	533
滝馬	243	494	242	252	新宮	33	82	41	41
百合が丘	265	538	253	285	脇	43	93	46	47
福田	74	173	84	89	中村	28	57	23	34
宮村	43	114	57	57	小寺	76	173	84	89
辻町	229	507	250	257	上司	193	417	203	214
旭が丘	98	199	100	99	中津	81	181	90	91
第2旭が丘	85	197	97	100	小田宿野	112	278	140	138

資料: 市民課

(注) この表における「行政区」とは、地縁により構成される自治会を主として区分けしたものであり、市内の現存する自治会と一致するものではない。

5 行政区別人口及び世帯数(つづき)

(単位=世帯、人)

区分 自治会別	世帯数	人 口			区分 自治会別	世帯数	人 口		
		総数	男	女			総数	男	女
島陰	27	74	35	39	府中計	766	1,738	802	936
田井	35	92	41	51	浜	161	297	129	168
矢原	16	38	15	23	上	208	393	183	210
獅子	94	177	70	107	日置計	369	690	312	378
銀丘	57	114	57	57	畑	13	17	8	9
鏡ヶ浦	17	34	14	20	下世屋	20	33	19	14
栗田計	812	1,810	859	951	松尾	3	8	4	4
由良脇	99	233	110	123	木子	7	18	9	9
由良宮本	120	224	108	116	上世屋	14	26	12	14
浜野路	197	342	147	195	世屋計	57	102	52	50
港	56	106	50	56	田原	29	54	29	25
下石浦	23	54	27	27	大島	124	284	137	147
上石浦	23	46	24	22	岩ヶ鼻	70	168	91	77
由良計	518	1,005	466	539	外垣	23	51	28	23
須津	371	834	392	442	長江	44	94	49	45
夕ヶ丘	70	134	69	65	里波見	65	139	68	71
浜垣	84	214	105	109	中波見	21	34	13	21
宝山	19	49	19	30	梅ヶ谷	6	7	2	5
文珠	132	282	138	144	奥波見	9	14	5	9
吉津計	676	1,513	723	790	養老計	391	845	422	423
江尻	220	496	235	261	立	34	65	27	38
天橋	102	232	113	119	大西	23	47	20	27
難波野	53	116	58	58	厚垣	15	27	13	14
大垣	50	140	62	78	落山	16	20	12	8
中野	82	194	85	109	藪田	2	4	2	2
小松	27	70	29	41	日ヶ谷計	90	163	74	89
溝尻	88	230	107	123	総合計	8,488	17,786	8,430	9,356
国分	143	258	112	146					
成相寺	1	2	1	1					

資料:市民課

(注) この表における「行政区」とは、地縁により構成される自治会を主として区分けしたものであり、市内の現存する自治会と一致するものではない。

6 転入者の従前の住所地(H30)

(単位=人)

従前の住所地	転入者数			従前の住所地	転入者数		
	総数	男	女		総数	男	女
北海道	4	1	3	京都府	302	150	152
青森県	1	1	0	大阪府	78	33	45
岩手県	1	1	0	兵庫県	27	14	13
宮城県	1	1	0	奈良県	8	5	3
秋田県	0	0	0	和歌山県	2	0	2
山形県	1	0	1	鳥取県	2	2	0
福島県	0	0	0	島根県	4	2	2
茨城県	3	0	3	岡山県	6	5	1
栃木県	0	0	0	広島県	0	0	0
群馬県	0	0	0	山口県	2	0	2
埼玉県	4	3	1	徳島県	0	0	0
千葉県	1	0	1	香川県	0	0	0
東京都	11	3	8	愛媛県	1	1	0
神奈川県	7	5	2	高知県	1	1	0
新潟県	2	0	2	福岡県	6	4	2
富山県	1	0	1	佐賀県	2	2	0
石川県	2	1	1	長崎県	1	0	1
福井県	1	1	0	熊本県	4	2	2
山梨県	0	0	0	大分県	1	0	1
長野県	1	0	1	宮崎県	1	0	1
岐阜県	1	0	1	鹿児島県	0	0	0
静岡県	2	0	2	沖縄県	0	0	0
愛知県	10	8	2	国外	51	12	39
三重県	3	2	1	従前の住所なし	0	0	0
滋賀県	12	6	6	計	568	266	302

資料：市民課

(注) 平成30年1月1日～平成30年12月31日までの総数である。

6 転入者の従前の住所地(R1)

(単位=人)

従前の住所地	転入者数			従前の住所地	転入者数		
	総数	男	女		総数	男	女
北海道	6	3	3	京都府	287	134	153
青森県	0	0	0	大阪府	63	32	31
岩手県	3	1	2	兵庫県	43	22	21
宮城県	0	0	0	奈良県	9	5	4
秋田県	1	0	1	和歌山県	2	1	1
山形県	0	0	0	鳥取県	2	1	1
福島県	0	0	0	島根県	5	3	2
茨城県	0	0	0	岡山県	3	1	2
栃木県	0	0	0	広島県	3	0	3
群馬県	0	0	0	山口県	0	0	0
埼玉県	4	3	1	徳島県	0	0	0
千葉県	5	1	4	香川県	0	0	0
東京都	15	6	9	愛媛県	0	0	0
神奈川県	6	5	1	高知県	1	0	1
新潟県	0	0	0	福岡県	6	5	1
富山県	2	1	1	佐賀県	0	0	0
石川県	0	0	0	長崎県	1	1	0
福井県	15	8	7	熊本県	0	0	0
山梨県	5	0	5	大分県	1	1	0
長野県	2	2	0	宮崎県	2	0	2
岐阜県	1	1	0	鹿児島県	1	0	1
静岡県	1	0	1	沖縄県	12	8	4
愛知県	8	4	4	国外	35	13	22
三重県	0	0	0	従前の住所なし	0	0	0
滋賀県	19	10	9	計	569	272	297

資料：市民課

(注) 平成31年1月1日～令和元年12月31日までの総数である。

第4章

国勢調査

1 人口及び世帯数の推移

(単位=人)

区分	昭和5年		昭和10年		昭和25年		昭和30年	
	世帯数	人口	世帯数	人口	世帯数	人口	世帯数	人口
宮津	2,801	13,187	...	14,293	3,511	15,300	3,590	15,690
上宮津	292	1,380	279	1,295	269	1,423	286	1,454
栗田	566	3,033	...	3,565	866	4,321	851	4,122
由良	413	1,948	434	1,958	516	2,394	518	2,303
吉津	360	1,528	367	1,652	607	2,828	636	2,992
府中	550	2,604	545	2,519	596	3,031	608	2,965
日置	237	1,080	232	1,051	268	1,150	242	1,106
世屋	271	1,357	260	1,282	251	1,272	242	1,235
養老	626	2,930	599	2,805	583	3,226	573	3,118
日ヶ谷	295	1,273	287	1,208	240	1,280	243	1,215
総数	6,411	30,320	6,616	31,628	7,707	36,225	7,789	36,200
人口集中地区

資料:総務課

(注) 人口集中地区とは、国勢調査区のうち人口密度の高い調査区(4,000人/km²以上)が、市区町村内で互いに隣接し、人口5,000人以上の地域を構成する場合に設定される地区である。

1 人口及び世帯数の推移(つづき)

区 分	昭和35年		昭和40年		昭和45年		昭和50年	
	世帯数	人口	世帯数	人口	世帯数	人口	世帯数	人口
宮 津	3,851	15,668	4,086	15,595	4,367	15,121	4,383	14,284
上宮津	278	1,323	269	1,198	308	1,214	494	1,782
栗 田	844	3,824	831	3,547	841	3,296	834	3,105
由 良	512	2,161	511	1,984	509	1,889	516	1,834
吉 津	680	3,031	795	3,273	829	3,132	760	2,835
府 中	620	2,776	618	2,682	633	2,689	630	2,628
日 置	239	1,061	232	1,002	225	932	227	866
世 屋	233	1,087	164	648	124	432	113	339
養 老	557	2,774	522	2,432	515	2,184	484	1,933
日ヶ谷	217	1,094	205	924	199	714	174	588
総 数	8,031	34,799	8,233	33,285	8,550	31,603	8,615	30,194
人口集中地区	2,744	11,603	3,291	12,616	3,396	11,705	3,427	11,077

資料:総務課

(注) 人口集中地区とは、国勢調査区のうち人口密度の高い調査区(4,000人/km²以上)が、市区町村内で互いに隣接し、人口5,000人以上の地域を構成する場合に設定される地区である。

1 人口及び世帯数の推移(つづき)

(単位=人)

区 分	昭和55年		昭和60年		平成2年		平成7年	
	世帯数	人口	世帯数	人口	世帯数	人口	世帯数	人口
宮 津	4,679	13,622	4,531	13,040	4,543	12,334	4,557	11,837
上宮津	614	2,149	649	2,217	673	2,208	630	1,887
栗 田	855	3,068	855	2,969	818	2,771	843	2,684
由 良	503	1,698	531	1,696	489	1,592	486	1,501
吉 津	748	2,505	718	2,340	709	2,206	703	2,016
府 中	658	2,487	658	2,444	670	2,365	668	2,255
日 置	231	800	242	826	249	820	242	787
世 屋	98	263	93	232	84	210	71	182
養 老	471	1,781	464	1,697	447	1,570	447	1,459
日ヶ谷	166	508	156	434	149	374	136	329
総 数	9,023	28,881	8,897	27,895	8,831	26,450	8,783	24,937
人口集中地区	3,971	11,246	3,794	10,655	3,777	10,008	3,654	9,237

資料:総務課

(注) 人口集中地区とは、国勢調査区のうち人口密度の高い調査区(4,000人/km²以上)が、市区町村内で互いに隣接し、人口5,000人以上の地域を構成する場合に設定される地区である。

1 人口及び世帯数の推移(つづき)

(単位=人)

区 分	平成12年		平成17年		平成22年		平成27年	
	世帯数	人口	世帯数	人口	世帯数	人口	世帯数	人口
宮 津	4,442	11,002	4,270	10,152	4,227	9,678	4,023	9,102
上宮津	663	1,700	580	1,420	546	1,217	505	1,092
栗 田	840	2,510	841	2,398	798	2,203	730	2,012
由 良	474	1,393	471	1,272	458	1,125	436	1,059
吉 津	747	2,030	695	1,924	674	1,742	635	1,593
府 中	665	2,091	666	2,005	657	1,873	635	1,707
日 置	265	805	255	780	271	747	278	709
世 屋	64	145	66	131	59	114	51	100
養 老	419	1,317	409	1,183	392	1,032	363	878
日ヶ谷	127	283	107	247	98	217	82	174
総 数	8,706	23,276	8,360	21,512	8,180	19,948	7,738	18,426
人口集中地区	3,419	8,284	3,191	7,396	2,875	6,451	2,683	5,822

資料:総務課

(注) 人口集中地区とは、国勢調査区のうち人口密度の高い調査区(4,000人/km²以上)が、市区町村内で互いに隣接し、人口5,000人以上の地域を構成する場合に設定される地区である。

2 年齢(各歳)男女別人口の推移

区 分	昭和25年			昭和30年			昭和35年		
	総数	男	女	総数	男	女	総数	男	女
総数	36,225	17,347	18,878	36,200	17,248	18,952	34,799	16,269	18,530
0～4歳	4,573	2,313	2,260	3,575	1,890	1,685	2,854	1,452	1,402
5～9歳	3,929	2,065	1,864	4,353	2,217	2,136	3,456	1,819	1,637
10～14歳	3,521	1,779	1,742	3,748	1,949	1,799	4,147	2,101	2,046
15～19歳	3,460	1,755	1,705	3,126	1,507	1,619	3,094	1,370	1,724
20～24歳	3,082	1,455	1,627	2,797	1,217	1,580	2,153	829	1,324
25～29歳	2,501	1,057	1,444	2,914	1,420	1,494	2,525	1,152	1,373
30～34歳	2,146	898	1,248	2,382	1,017	1,365	2,733	1,325	1,408
35～39歳	2,160	994	1,166	2,030	854	1,176	2,281	1,002	1,279
40～44歳	2,095	979	1,116	2,027	925	1,102	1,933	813	1,120
45～49歳	1,894	936	958	1,957	912	1,045	1,940	909	1,031
50～54歳	1,621	813	808	1,754	865	889	1,814	836	978
55～59歳	1,453	679	774	1,506	740	766	1,624	793	831
60～64歳	1,172	558	614	1,300	605	695	1,334	648	686
65～69歳	1,019	458	561	1,002	463	539	1,106	501	605
70～74歳	827	346	481	771	331	440	800	357	443
75～79歳	476	171	305	585	224	361	545	215	330
80～84歳	296	91	205	266	84	182	329	108	221
85～89歳				79	22	57	106	34	72
90～94歳				24	6	18	22	5	17
95～99歳				4	-	4	2	-	2
100歳以上				-	-	-	1	-	1
不詳	-	-	-	-	-	-	-	-	-

資料:総務課

2 年齢(各歳)男女別人口の推移(つづき)

区 分	昭和40年			昭和45年			昭和50年		
	総数	男	女	総数	男	女	総数	男	女
総数	33,285	15,347	17,938	31,603	14,335	17,268	30,194	13,884	16,310
0～4歳	2,430	1,208	1,222	2,199	1,108	1,091	2,282	1,169	1,113
5～9歳	2,704	1,344	1,360	2,336	1,166	1,170	2,115	1,066	1,049
10～14歳	3,288	1,745	1,543	2,587	1,303	1,284	2,249	1,123	1,126
15～19歳	3,704	1,628	2,076	2,974	1,339	1,635	2,307	1,027	1,280
20～24歳	2,088	787	1,301	2,475	868	1,607	1,717	698	1,019
25～29歳	2,046	887	1,159	1,915	874	1,041	2,233	1,043	1,190
30～34歳	2,400	1,156	1,244	1,952	875	1,077	1,835	888	947
35～39歳	2,552	1,231	1,321	2,287	1,096	1,191	1,871	855	1,016
40～44歳	2,144	921	1,223	2,433	1,183	1,250	2,184	1,036	1,148
45～49歳	1,855	786	1,069	2,024	885	1,139	2,359	1,152	1,207
50～54歳	1,832	850	982	1,771	746	1,025	1,955	843	1,112
55～59歳	1,655	767	888	1,681	774	907	1,639	672	967
60～64歳	1,468	715	753	1,507	659	848	1,600	724	876
65～69歳	1,191	546	645	1,304	618	686	1,354	578	776
70～74歳	914	398	516	977	421	556	1,127	512	615
75～79歳	568	246	322	683	256	427	751	299	452
80～84歳	290	95	195	331	128	203	426	148	278
85～89歳	126	32	94	128	30	98	140	43	97
90～94歳	26	5	21	35	6	29	45	8	37
95～99歳	4	-	4	4	-	4	5	-	5
100歳以上	-	-	-	-	-	-	-	-	-
不詳	-	-	-	-	-	-	-	-	-

資料:総務課

2 年齢(各歳)男女別人口の推移(つづき)

区 分	昭和55年			昭和60年			平成2年		
	総数	男	女	総数	男	女	総数	男	女
総数	28,881	13,355	15,526	27,895	13,073	14,822	26,450	12,402	14,048
0～4歳	1,862	932	930	1,492	759	733	1,280	654	626
5～9歳	2,192	1,140	1,052	1,872	940	932	1,467	732	735
10～14歳	2,057	1,026	1,031	2,159	1,124	1,035	1,823	905	918
15～19歳	1,883	862	1,021	1,750	811	939	1,756	895	861
20～24歳	1,240	482	758	1,006	447	559	891	410	481
25～29歳	1,736	838	898	1,350	664	686	1,237	646	591
30～34歳	2,148	1,051	1,097	1,783	899	884	1,383	676	707
35～39歳	1,757	862	895	2,117	1,069	1,048	1,704	864	840
40～44歳	1,797	814	983	1,748	849	899	2,045	1,025	1,020
45～49歳	2,152	1,016	1,136	1,780	822	958	1,674	816	858
50～54歳	2,294	1,127	1,167	2,096	993	1,103	1,741	787	954
55～59歳	1,863	796	1,067	2,191	1,067	1,124	2,014	931	1,083
60～64歳	1,572	643	929	1,769	741	1,028	2,086	992	1,094
65～69歳	1,466	648	818	1,473	588	885	1,676	694	982
70～74歳	1,180	483	697	1,324	580	744	1,348	539	809
75～79歳	892	375	517	967	367	600	1,099	452	647
80～84歳	516	189	327	636	247	389	701	223	478
85～89歳	210	57	153	279	85	194	373	125	248
90～94歳	60	13	47	86	18	68	121	32	89
95～99歳	4	1	3	16	2	14	25	3	22
100歳以上	-	-	-	1	1	-	6	1	5
不詳	-	-	-	-	-	-	-	-	-

資料:総務課

2 年齢(各歳)男女別人口の推移(つづき)

区 分	平成7年			平成12年			平成17年		
	総数	男	女	総数	男	女	総数	男	女
総数	24,937	11,733	13,204	23,276	10,974	12,302	21,512	10,102	11,410
0～4歳	1,099	579	520	943	471	472	763	409	354
5～9歳	1,291	656	635	1,060	551	509	901	457	444
10～14歳	1,437	730	707	1,244	627	617	992	508	484
15～19歳	1,482	742	740	1,152	590	562	1,002	525	477
20～24歳	979	456	523	791	378	413	529	272	257
25～29歳	1,077	535	542	1,148	587	561	837	430	407
30～34歳	1,174	605	569	1,067	527	540	1,081	543	538
35～39歳	1,390	697	693	1,205	635	570	1,009	503	506
40～44歳	1,657	843	814	1,324	670	654	1,149	598	551
45～49歳	2,020	1,002	1,018	1,573	814	759	1,308	660	648
50～54歳	1,679	805	874	1,924	956	968	1,500	764	736
55～59歳	1,666	745	921	1,610	763	847	1,906	938	968
60～64歳	1,950	887	1,063	1,630	718	912	1,596	752	844
65～69歳	1,957	922	1,035	1,847	828	1,019	1,580	699	881
70～74歳	1,517	610	907	1,785	821	964	1,698	729	969
75～79歳	1,132	422	710	1,313	487	826	1,600	691	909
80～84歳	804	310	494	870	285	585	1,068	347	721
85～89歳	425	132	293	516	188	328	616	167	449
90～94歳	165	45	120	204	53	151	283	87	196
95～99歳	34	10	24	48	13	35	75	15	60
100歳以上	2	-	2	6	3	3	10	2	8
不詳	-	-	-	16	9	7	9	6	3

資料:総務課

2 年齢(各歳)男女別人口の推移(つづき)

区 分	平成22年			平成27年		
	総数	男	女	総数	男	女
総数	19,948	9,375	10,573	18,426	8,726	9,700
0～4歳	639	323	316	509	255	254
5～9歳	770	404	366	640	333	307
10～14歳	876	449	427	721	380	341
15～19歳	847	456	391	789	447	342
20～24歳	447	210	237	384	212	172
25～29歳	675	349	326	590	309	281
30～34歳	846	428	418	673	353	320
35～39歳	1,101	566	535	828	429	399
40～44歳	993	495	498	1,090	558	532
45～49歳	1,129	581	548	970	479	491
50～54歳	1,308	660	648	1,124	573	551
55～59歳	1,499	755	744	1,252	617	635
60～64歳	1,868	907	961	1,486	751	735
65～69歳	1,521	713	808	1,783	857	926
70～74歳	1,467	623	844	1,418	656	762
75～79歳	1,482	612	870	1,349	554	795
80～84歳	1,291	538	753	1,254	478	776
85～89歳	723	198	525	959	349	610
90～94歳	342	81	261	426	102	324
95～99歳	103	16	87	141	27	114
100歳以上	9	2	7	32	1	31
不詳	12	9	3	8	6	2

資料:総務課

3 年齢構成指数の推移

(単位=人、%)

区 分		年 次		昭和55年	昭和60年	平成2年	平成7年	平成12年	平成17年	平成22年	平成27年
		人口	割合								
0～14歳	人口	6,111	5,523	4,570	3,827	3,247	2,656	2,285			1,870
(年少人口)	割合	21.2	19.8	17.3	15.3	13.9	12.3	11.5			10.1
15～64歳	人口	18,442	17,590	16,531	15,074	13,424	11,917	10,713			9,186
(生産年齢人口)	割合	63.9	63.1	62.5	60.4	57.7	55.4	53.7			49.9
65歳以上	人口	4,328	4,782	5,349	6,036	6,589	6,930	6,938			7,362
(老年人口)	割合	15.0	17.1	20.2	24.2	28.3	32.2	34.8			40.0
年少人口指数		33.1	31.4	27.6	25.4	24.2	22.3	21.3			20.4
老年人口指数		23.5	27.2	32.4	40.0	49.1	58.1	64.8			80.1
従属人口指数		56.6	58.6	60.0	65.4	73.3	80.4	86.1			100.5
老年化指数		70.8	86.6	117.0	157.7	202.9	260.9	303.6			393.7

資料:総務課

(注) 年少人口指数=年少人口/生産年齢人口×100

老年人口指数=老年人口/生産年齢人口×100

従属人口指数=(年少人口+老年人口)/生産年齢人口×100

老年化指数=老年人口/年少人口×100

4 老年人口の推移

(単位=人、%)

年次	区分	人口 (A)	65歳以上 人口 (B)	老年人口比率 (B)/(A)			0～14歳 人口 (C)	老年化指数 (B)/(C)		
				宮津市	京都府	国		宮津市	京都府	国
昭和55年		28,881	4,328	15.0	10.2	9.1	6,111	70.8	44.8	38.7
昭和60年		27,895	4,782	17.1	11.2	10.3	5,523	86.6	53.8	47.9
平成2年		26,450	5,349	20.2	12.6	12.0	4,570	117.0	72.9	66.2
平成7年		24,937	6,036	24.2	14.7	14.5	3,827	157.7	99.2	91.2
平成12年		23,276	6,589	28.3	17.4	17.3	3,247	202.9	127.4	119.1
平成17年		21,512	6,930	32.2	20.0	20.1	2,656	260.9	153.7	146.5
平成22年		19,948	6,938	34.8	23.0	22.8	2,285	303.6	181.1	174.0
平成27年		18,426	7,362	40.0	26.9	26.3	1,870	393.7	224.1	210.6

資料:総務課

5 人口集中地区(D. I. D)の状況

区分 年次	面積 (km ²)	人口 (人)	人口密度 (人/km ²)	市の総数に占める割合	
				面積(%)	人口(%)
昭和55年	2.0	11,246	5,623	1.2	38.9
昭和60年	2.0	10,655	5,328	1.2	38.2
平成2年	2.1	10,008	4,766	1.2	37.8
平成7年	2.1	9,237	4,399	1.2	37.0
平成12年	2.0	8,284	4,142	1.2	35.6
平成17年	1.9	7,396	3,893	1.9	34.4
平成22年	1.7	6,451	3,817	1.0	32.3
平成27年	1.7	5,822	3,529	1.0	31.6

資料：総務課

(注) D. I. Dとは、統計上の地域単位で「人口集中地区」をいい、国勢調査区のうち人口密度の高い調査区(4,000人/km²以上)が市区町村内で互いに隣接し、人口5,000人以上の地域を構成する場合に設定される地区である。

6 労働力状態(3区分)、年齢(2区分)別15歳以上人口

(単位=人)

区分 年次	総数	労働力人口			非労働力人口	不詳
		総数	就業者	完全失業者		
昭和55年	22,768	15,870	15,598	272	6,898	-
昭和60年	22,372	14,965	14,625	340	7,399	8
平成2年	21,880	14,090	13,756	334	7,785	5
平成7年	21,110	13,538	13,140	398	7,563	9
平成12年	20,013	11,925	11,543	382	8,038	50
平成17年	18,847	10,942	10,460	482	7,865	40
平成22年	17,651	9,919	9,528	391	6,980	752
平成27年	16,548	8,956	8,657	299	7,507	85
15～64歳	9,186	7,143	6,882	261	1,982	61
65歳以上	7,362	1,813	1,775	38	5,525	24

資料：総務課

(注) 1 労働力人口とは、15歳以上の者のうち、就業者(主に仕事をした者、家事・通学のかたわら仕事をした者、休業者)と完全失業者をいう。

2 非労働力人口とは、15歳以上の者のうち、収入になる仕事を少しもしなかった者(休業者、完全失業者を除く)をいう。

7 産業(大分類)年齢別15歳以上就業者数

(単位=人)

産業(大分類)	総数	15～19歳	20～29歳	30～39歳	40～49歳	50～59歳	60～64歳	65歳以上
昭和60年	14,625	222	1,919	3,168	3,102	3,436	1,148	1,630
平成2年	13,756	216	1,755	2,546	3,273	2,999	1,290	1,677
平成7年	13,140	191	1,655	2,090	3,182	2,769	1,213	2,040
平成12年	11,543	103	1,550	1,782	2,530	2,801	919	1,858
平成17年	10,460	83	1,087	1,667	2,155	2,712	893	1,863
平成22年	9,528	64	899	1,586	1,823	2,269	1,163	1,724
平成27年	8,657	63	784	1,249	1,802	2,035	949	1,775
第1次産業	666	1	9	26	48	92	87	403
農 業	510	-	5	13	18	53	65	356
林 業	17	-	1	-	7	4	-	5
漁 業	139	1	3	13	23	35	22	42
第2次産業	1,611	16	128	268	387	393	164	255
鉱業、採石業、 砂利採取業	3	-	-	1	0	1	1	0
建設業	749	12	41	107	163	190	101	135
製造業	859	4	87	160	224	202	62	120
第3次産業	6,137	44	629	935	1,322	1,514	673	1,020
電気・ガス・熱供給・ 水道業	73	1	6	15	17	25	5	4
情報通信業	29	-	2	7	4	9	6	1
運輸業、郵便業	344	1	40	60	79	89	39	36
卸売業、小売業	1,429	12	99	200	292	355	171	300
金融業、保険業	189	-	34	25	58	52	13	7
不動産業、 物品賃貸業	95	1	3	6	19	15	15	36
学術研究、専門・ 技術サービス業	189	-	23	16	40	50	31	29
宿泊業、飲食 サービス業	807	18	59	89	152	170	108	211
生活関連サービス 業、娯楽業	300	3	31	44	55	52	30	85
教育、学習支援業	459	-	73	69	78	149	49	41
医療、福祉	1,104	4	117	230	278	281	95	99
複合サービス業	136	3	22	18	38	42	12	1
サービス業(他に 分類されないもの)	542	1	32	77	94	117	69	152
公務(他に分類さ れるものを除く)	441	-	88	79	118	108	30	18
分類不能の産業	243	2	18	20	45	36	25	97

資料:総務課

8 産業(大分類)従業上の地位(5区分)別15歳以上就業者数(平成27年 国勢調査)

(単位=人)

産業(大分類)	総数	雇用者	役員	雇人のある 業主	雇人のない 業主	家族従業者	不詳
総数	8,657	6,117	462	274	1,028	638	138
第1次産業	666	104	15	24	344	179	-
農業	510	27	9	18	289	167	-
林業	17	13	3	1	-	-	-
漁業	139	64	3	5	55	12	-
第2次産業	1,611	1,118	131	66	165	124	7
鉱業、採石業、 砂利採取業	3	2	1	-	-	-	-
建設業	749	446	90	45	105	59	4
製造業	859	670	40	21	60	65	3
第3次産業	6,137	4,814	310	181	485	324	23
電気・ガス・熱供給・ 水道業	73	73	-	-	-	-	-
情報通信業	29	24	1	-	4	-	-
運輸業、郵便業	344	318	13	1	9	2	1
卸売業、小売業	1,429	942	148	68	142	126	3
金融業、保険業	189	177	6	1	3	1	1
不動産業、 物品賃貸業	95	50	18	3	14	8	2
学術研究、専門・ 技術サービス業	189	137	8	7	30	7	-
宿泊業、飲食 サービス業	807	511	36	54	89	114	3
生活関連サービ ス業、娯楽業	300	167	16	18	61	36	2
教育、学習支援業	459	411	2	5	39	2	-
医療、福祉	1,104	1,046	16	18	8	11	5
複合サービス業	136	134	1	-	-	-	1
サービス業(他に 分類されないもの)	542	383	45	6	86	17	5
公務(他に分類さ れるものを除く)	441	441	-	-	-	-	-
分類不能の産業	243	81	6	3	34	11	108

資料:総務課

(注) 家庭内職者は家族従業者に含む。

9 産業(大分類)常住地による15歳以上就業者数(平成27年国勢調査)

(単位=人)

産業(大分類)	総数	自宅	自宅外の自市区町村	府内他市町村	他県	不詳
総数	8,657	1,626	4,592	2,312	72	127
第1次産業	666	482	168	15	-	1
農業	527	433	81	13	-	-
林業	17	2	14	1	-	-
漁業	139	49	87	2	-	1
第2次産業	1,611	261	807	531	28	12
鉱業	3	-	-	3	1	-
建設業	749	134	391	217	20	7
製造業	859	127	416	311	7	5
第3次産業	6,380	883	3,617	1,766	44	114
電気・ガス・熱供給・水道業	73	-	29	43	4	1
情報通信業	29	8	6	15	1	-
運輸業	344	7	161	175	10	1
卸売・小売業	1,429	277	785	363	9	4
金融・保険業	189	8	86	95	-	-
不動産業	95	29	49	16	1	1
学術研究、専門技術	189	36	102	49	5	2
飲食店、宿泊業	807	199	519	84	4	5
生活関連サービス	300	93	151	51	-	5
医療、福祉	459	37	224	198	-	-
教育、学習支援業	1,104	34	693	368	6	9
複合サービス事業	136	-	79	56	-	1
サービス業	542	103	291	143	2	5
公務	441	3	360	78	-	-
分類不能の産業	243	49	82	32	2	80

資料:総務課

(注) 1 15歳以上の就業者が、実際に仕事をしていた場所についてを、産業別に集計したものである。

2 従業地「不詳」を含む。

3 総数は不詳を含む府内総数である。

10 昼間人口

(単位=人、%)

年次	区分 (A)夜間人口 (常住人口)	流出入人口			昼間人口 (A+B-C)	昼間人口 比率
		(B)流入	(C)流出	差引増減		
昭和60年	27,895	2,895	2,403	492	28,387	101.8
平成2年	26,450	3,419	2,743	676	27,126	102.6
平成7年	24,937	3,785	2,793	992	25,929	104.0
平成12年	23,260	4,252	2,747	1,505	24,765	106.5
平成17年	21,503	4,189	2,685	1,504	23,007	107.0
平成22年	19,948	3,846	2,662	1,184	21,132	105.9
平成27年	18,426	3,798	2,533	1,265	19,691	106.9

資料:総務課

- (注) 1 (A)夜間人口とは、国勢調査時の宮津市の人口総数をいう。
 2 (B)流入は市外からの就業・通学人口、(C)流出は市外への就業・通学人口をいう。
 3 昼間人口とは、夜間人口(A)に流入人口(B)を加え、流出人口(C)を引いたものである。

11 市区町村別流出入人口

(単位=人)

年次 市区町村	平成17年		平成22年		平成27年	
	流入	流出	流入	流出	流入	流出
総数	4,188	2,598	3,846	2,662	3,798	2,533
与謝野町			1,987	854	1,958	919
岩滝町	922	454				
舞鶴市	353	648	352	583	344	563
野田川町	839	311				
加悦町	436	180				
伊根町	231	92	201	72	176	81
大宮町						
峰山町						
網野町						
京丹后市	873	388	866	361	882	345
京都市	81	21	54	7	35	25
綾部市	55	66	46	64	52	68
福知山市	143	287	164	320	185	362
その他	255	151	176	401	166	170

資料:総務課

- (注) 1 流入人口とは、市外からの就業・通学人口をいい、流出人口とは市外への就業・通学人口をいう。
 2 流入、流出の総数には、15歳未満の人数を含まない。
 3 その他には、就業・通学地不詳を含む。

第5章

農林・水産

1 専兼業種別農家数

(単位=戸)

区分 年次	総数	自給的 農家	販 売 農 家								
			総数	専業	第1種 兼業	第2種兼業					その他
						総数	世帯主 農業主	世帯主兼業主			
								恒常的 勤務	日雇・臨時 雇・出稼ぎ	自営 兼業	
平成17年	1,045	486	559	146	73	340	111	144	17	37	31
平成22年	946	472	474	145	47	282
平成27年	827	440	387	142	22	223
宮津	106	53	53	24	3	26
上宮津	106	50	56	24	4	28
由良	93	48	45	17	2	26
栗田	188	94	94	24	5	65
吉津	24	11	13	4	-	9
府中	71	45	26	6	1	19
日置	79	36	43	20	4	19
世屋	23	18	5	2	-	3
養老	102	63	39	12	3	24
日ヶ谷	35	22	13	9	-	4

資料:総務課

(注) 1 各年2月1日現在(農林業センサス、農業センサス)

2 第1種兼業とは、農業が主の農家であり、第2種兼業とは、農業が従の農家である。

2 農家人口

(単位=人)

年 次	総数		男		女	
平成17年	2,097		1,038		1,059	
平成22年	1,636		813		823	
平成27年	1,237		625		612	
	総数	14歳以下	15~59	60~64	65歳以上	
総数	1,237	100	466	130	541	
宮津	169	15	60	20	74	
上宮津	165	4	65	13	83	
由良	135	4	45	17	69	
栗田	336	30	145	39	122	
吉津	38	4	13	3	18	
府中	91	12	35	8	36	
日置	145	19	55	11	60	
世屋	13	1	3	5	4	
養老	118	11	41	10	56	
日ヶ谷	27	-	4	4	19	

資料:総務課

(注) 1 各年2月1日現在(農林業センサス、農業センサス)

2 販売農家人口

3 経営耕地種類別面積

(単位=ha)

区分 年次	総数	内訳		
		田	畑	樹園地
平成17年	430	369	45	16
平成22年	409	348	41	21
平成27年	384	336	33	15
宮津	42	37	4	1
上宮津	60	57	3	1
由良	37	25	3	9
栗田	85	80	4	1
吉津	13	12	1	0
府中	23	17	3	3
日置	57	50	7	0
世屋	8	7	1	-
養老	51	45	5	0
日ヶ谷	9	7	2	0

資料:総務課

- (注) 1 各年2月1日現在(農林業センサス、農業センサス)
2 ha未満四捨五入のため、総数と内訳が合わないことがある。

4 経営耕地規模別経営体数

(単位=経営体)

区分	総数	経営耕地 なし	0.3ha 未満	0.3~ 0.5ha未満	0.5~ 1.0ha未満	1.0~ 1.5ha未満	1.5~ 2.0ha未満	2.0ha 以上
総数	408	2	3	109	185	58	19	32
宮津	54	1	-	13	31	5	-	4
上宮津	58	-	1	12	21	12	8	4
由良	46	-	-	14	21	8	-	3
栗田	97	-	-	27	50	11	4	5
吉津	15	-	-	4	8	1	1	1
府中	27	-	-	9	13	1	1	3
日置	47	-	1	12	15	12	2	5
世屋	5	-	-	2	1	-	1	1
養老	45	-	1	13	18	5	2	6
日ヶ谷	14	1	-	3	7	3	-	-

資料:総務課

- (注) 平成27年2月1日現在(農林業センサス)

5 農産物販売金額規模別経営体数

(単位＝経営体)

区分	総数	販売 なし	50万円 未満	50～ 100万円未満	100～ 300万円未満	300～ 500万円未満	500万円 以上
総数	408	69	186	67	53	17	16
宮津	54	9	25	7	8	-	5
上宮津	58	5	30	4	15	3	1
由良	46	12	21	7	6	-	0
栗田	97	13	48	20	10	4	2
吉津	15	2	9	3	1	-	0
府中	27	2	12	8	2	1	2
日置	47	13	12	10	4	6	2
世屋	5	-	3	-	0	1	1
養老	45	9	19	7	5	2	3
日ヶ谷	14	4	7	1	2	-	0

資料：総務課

(注) 平成27年2月1日現在(農林業センサス)

6 農作物の収穫量(水稻・麦・大豆)

区分 年次	水 稻			麦 (小 麦)			大豆		
	作付面積 (ha)	10aあたり 収量(kg)	収穫量 (t)	作付面積 (ha)	10aあたり 収量(kg)	収穫量 (t)	作付面積 (ha)	10aあたり 収量(kg)	収穫量 (t)
平成27年産	362	493	1,790	-	-	-	4	94	4
平成28年産	356	496	1,770	-	-	-	4	85	3
平成29年産	353	496	1,750	0	4	82	3
平成30年度	345	481	1,660	-	-	-	4	53	2
令和元年度	327	479	1,570	-	-	-	4	84	3

資料：農林水産省統計部「作物統計調査」

(注) 1 10aあたり収量とは、収穫量をつかむための最小単位である。

2 収穫量とは、栽培し収穫、収納した農作物のうち収量基準を満たすものの重量をいう。

7 農用機械保有状況

(単位=台)

区分 年次	動力耕うん機・ 農用トラクター		動力防除機		動力田植機		バインダー		コンバイン	
	共有	個人有	共有	個人有	共有	個人有	共有	個人有	共有	個人有
平成7年	61	1,527	13	476	52	689	24	513	31	332
平成12年	964		354		483		255		351	
平成17年	431		317		408		...		344	
平成22年	409		...		367		...		326	
平成27年	336		...		289		...		251	

資料:総務課

(注) 1 各年2月1日現在(農林業センサス、農業センサス)

2 平成12・17年は販売農家のみ

3 平成17年は乗用型トラクターの台数

8 保有山林面積規模別農家数

(単位=戸、ha)

区分 年次	農家数	1ha未満	1~5ha未満	5ha以上	保有山林面積
平成7年	888	797
平成12年	236	...	209	27	634
平成17年	27	1	10	16	675

区分 年次	農家数	3ha未満	3~5ha未満	5ha以上	保有山林面積
平成22年	16	1	5	10	1,116
平成27年	11	3	1	7	997

資料:総務課

(注) 1 各年2月1日現在(農林業センサス、農業センサス)

2 平成17年からは林業経営体数

9 家畜飼養

区分 年次	乳用牛		肉用牛		豚		にわとり		ブロイラー	
	戸数	頭数	戸数	頭数	戸数	頭数	戸数	羽数	戸数	羽数
平成7年	4	100	6	99	1	x	3	0	1	x
平成12年	3	92	4	77	-	-	-	-	1	x
平成17年	4	89	3	59	1	x	2	64	1	x
平成22年	1	50	2	49	-	-	-	-	-	-
平成27年	-	-	2	X	-	-	1	X	-	-

資料:総務課

(注) 1 各年2月1日現在(農林業センサス、農業センサス)

2 ブロイラー(単位=100)

3 平成17年からは経営体数

10 漁業経営体数と漁業従事者世帯数

区分 年次	経営体数								漁業従事者世帯数
	総数	個人経営体	団体漁業経営体						
			計	漁業協同組合	漁業生産組合	共同経営	会社	学校	
平成15年	214	209	5	1	1	2	-	1	37
平成20年	193	188	5	-	1	3	1	-	...
平成25年	184	179	5	-	1	3	1	-	...
平成30年	137	133	4	-	1	2	1	-	...
栗田	44	41	3	-	1	2	-	-	...
宮津	43	43	0	-	-	-	-	-	...
溝尻	17	17	0	-	-	-	-	-	...
養老	33	32	1	-	-	-	1	-	...

資料: 総務課

(注) 1 各年11月1日現在(漁業センサス)

2 漁業従事者世帯とは、他人の営む漁業経営体に雇われ、年間30日以上海上作業に従事した者のいる世帯をいう。

11 専業・兼業別個人経営体数

区分 年次	総数	漁業経営のみ	兼業		
			総数	漁業経営が主	漁業経営が従
平成15年	209	40	169	55	114
平成20年	188	47	141	46	95
平成25年	179	38	141	33	108
平成30年	133	75	58	30	28
栗田	41	19	22	9	13
宮津	43	34	9	5	4
溝尻	17	8	9	3	6
養老	32	14	18	13	5

資料: 総務課

(注) 各年11月1日現在(漁業センサス)

12 階層別漁業経営体数

区分 年次	総数	漁船 非使用	漁船使用						大型 定置網	小型 定置網	地び き網	海面養殖			
			無動力船のみ	動力船使用								ぶり類	真珠	その他の 貝類	
				1トン未満	1～3	3～10	10～30	30トン以上							
平成10年	216	1	-	78	86	11	4	1	3	28	3	3	-		
平成15年	214	1	-	87	85	9	-	1	3	19	4	3	1	1	
平成20年	193	-	1	72	78	17	1	1	3	14	-	3	-	3	
区分 年次	総数	漁船 非使用	無動力 船のみ	船外機 付漁船	動力船使用					大型 定置網	小型 定置網	地び き網	海面養殖		
					1トン未満	1～3	3～10	10～30	30トン以上				ぶり類	まだい	その他 の貝類
					1	7	14	3	-						
平成25年	184	2	1	74	6	63	18	2	-	3	11	-	1	-	3
平成30年	137	1	2	42	7	46	14	3	-	4	9	-	1	3	5
栗田	44	-	-	11	1	19	5	-	-	2	1	-	1	3	1
宮津	43	1	-	2	6	25	4	1	-	-	1	-	-	-	3
溝尻	17	-	-	17	-	-	-	-	-	-	-	-	-	-	-
養老	33	-	2	12	-	2	5	2	-	2	7	-	-	-	1

資料:総務課

(注) 各年11月1日現在(漁業センサス)

13 漁船隻数、トン数と漁獲金額別経営体数

区分 年次	無動力 船隻数	船外機 付船隻 数	動力船		漁獲金額別経営体数							
			隻数	トン数	総数	30万円 未満	30～50 万円	50～100 万円	100～ 200万円	200～ 500万円	500～ 1,000 万円	1,000 万円以 上
平成15年	3	141	143	600	214	54	28	33	27	58	6	8
平成20年	13	141	144	502	193	-	101	41	38	4	1	8

区分 年次	無動力 船隻数	船外機 付船隻 数	動力船		漁獲金額別経営体数							
			隻数	トン数	総数	販売金 額なし	100万 円未満	100～ 300万円	300～ 500万円	500～ 800万円	800～ 1,000 万円	1,000 万円以 上
平成25年	18	150	119	426	184	4	111	45	13	5	2	4
平成30年	20	87	121	...	137	8	66	44	9	4	1	5

資料:総務課

(注) 1 各年11月1日現在(漁業センサス)

- 2 船外機付船とは、無動力船に取り外しのできる推進機関を付けた漁船をいう。
3 動力船とは、推進機関を船体に固定した漁船をいう。

第 6 章

事業所

1 事業所の推移

(単位＝事業所、人)

産業大分類	年次	平成24年		平成26年		平成28年	
		事業所	従業者	事業所	従業者	事業所	従業者
総数		1,297	9,135	1,394	9,958	1,234	8,065
農林漁業		7	99	10	161	8	168
鉱業、採石業、砂利採取業		2	15	1	4	1	4
建設業		150	941	149	891	141	870
製造業		114	781	103	696	97	589
電気・ガス・熱供給・水道業		2	66	7	118	3	61
情報通信業		6	13	7	15	5	11
運輸業、郵便業		29	678	29	659	25	402
卸売業、小売業		388	2,040	373	1,959	361	1,793
金融業、保険業		25	939	20	295	19	312
不動産業、物品賃貸業		35	192	36	232	29	199
学術研究、専門・技術サービス業		31	99	31	259	30	103
宿泊業、飲食サービス業		202	1,356	201	1,316	203	1,263
生活関連サービス業、娯楽業		96	396	109	414	99	384
教育、学習支援業		38	172	67	551	36	169
医療、福祉		54	843	90	1,269	71	1,127
複合サービス事業		15	102	15	184	14	179
サービス業(他に分類されない)		103	403	108	488	92	431
公務(他に分類されない)		-	-	38	447	-	-
民営		1,297	9,135	1,288	8,737	1,234	8,065
農林漁業		7	99	9	157	8	168
鉱業、採石業、砂利採取業		2	15	1	4	1	4
建設業		150	941	149	891	141	870
製造業		114	781	103	696	97	589
電気・ガス・熱供給・水道業		2	66	3	104	3	61
情報通信業		6	13	7	15	5	11
運輸業、郵便業		29	678	29	659	25	402
卸売業、小売業		388	2,040	373	1,959	361	1,793
金融業、保険業		25	939	20	295	19	312
不動産業、物品賃貸業		35	192	33	225	29	199
学術研究、専門・技術サービス業		31	99	29	95	30	103
宿泊業、飲食サービス業		202	1,356	199	1,305	203	1,263
生活関連サービス業、娯楽業		96	396	103	393	99	384
教育、学習支援業		38	172	38	151	36	169
医療、福祉		54	843	75	1,128	71	1,127
複合サービス事業		15	102	15	184	14	179
サービス業(他に分類されない)		103	403	102	476	92	431
公営		-	-	106	1,221	-	-
農林漁業		-	-	1	4	-	-
鉱業、採石業、砂利採取業		-	-	-	-	-	-
建設業		-	-	-	-	-	-
製造業		-	-	-	-	-	-
電気・ガス・熱供給・水道業		-	-	4	14	-	-
情報通信業		-	-	-	-	-	-
運輸業、郵便業		-	-	-	-	-	-
卸売業、小売業		-	-	-	-	-	-
金融業、保険業		-	-	-	-	-	-
不動産業、物品賃貸業		-	-	3	7	-	-
学術研究、専門・技術サービス業		-	-	2	164	-	-
宿泊業、飲食サービス業		-	-	2	11	-	-
生活関連サービス業、娯楽業		-	-	6	21	-	-
教育、学習支援業		-	-	29	400	-	-
医療、福祉		-	-	15	141	-	-
複合サービス事業		-	-	-	-	-	-
サービス業(他に分類されない)		-	-	6	12	-	-
公務(他に分類されない)		-	-	38	447	-	-

資料：総務課

- (注) 1 平成24年は平成24年2月1日現在(経済センサス-活動調査)
 2 平成26年は平成26年7月1日現在(経済センサス-基礎調査、商業統計調査)
 3 平成28年は平成28年6月1日現在(経済センサス-活動調査)
 4 平成24年、平成28年は経済センサス-活動調査のため民営事業所のみが対象である。

2 産業別・従業者規模別事業所数及び従業者数[民営]

(単位=事業所、人)

年次・産業分類	規模区分	(事業所)						出向・派遣のみ
		総数	1～4人	5～9人	10～19人	20～29人	30人以上	
平成24年		1,297	885	223	110	31	43	5
平成26年		1,288	873	219	111	36	46	3
平成28年		1,234	822	233	96	37	43	3
農林漁業		8	1	1	2	1	3	-
鉱業、採石業、砂利採取業		1	1	-	-	-	-	-
建設業		141	89	23	20	5	4	-
製造業		97	66	25	-	4	2	-
電気・ガス・熱供給・水道業		3	-	1	1	-	1	-
情報通信業		5	5	-	-	-	-	-
運輸業、郵便業		25	9	4	5	2	5	-
卸売業、小売業		361	246	78	25	7	3	2
金融業、保険業		19	5	6	5	2	1	-
不動産業、物品賃貸業		29	25	3	-	-	1	-
学術研究、専門・技術サービス業		30	23	4	3	-	-	-
宿泊業、飲食サービス業		203	134	49	8	6	6	-
生活関連サービス業、娯楽業		99	85	7	5	-	2	-
教育、学習支援業		36	28	4	2	-	2	-
医療、福祉		71	25	16	14	7	9	-
複合サービス事業		14	8	3	1	1	1	-
サービス業(他に分類されない)		92	72	9	5	2	3	1

資料:総務課

- (注) 1 平成24年は平成24年2月1日現在(経済センサス-活動調査)
 2 平成26年は平成26年7月1日現在(経済センサス-基礎調査、商業統計調査)
 3 平成28年は平成28年6月1日現在(経済センサス-活動調査)

(つづき)

年次・産業分類	規模区分	(従業者数)						出向・派遣のみ
		総数	1～4人	5～9人	10～19人	20～29人	30人以上	
平成24年		9,135	1,938	1,496	1,495	717	3,489	-
平成26年		8,737	1,844	1,416	1,485	863	3,129	-
平成28年		8,065	1,676	1,533	1,327	863	2,666	-
農林漁業		168	2	7	27	26	106	-
鉱業、採石業、砂利採取業		4	4	-	-	-	-	-
建設業		870	174	151	258	112	175	-
製造業		589	142	151	-	89	207	-
電気・ガス・熱供給・水道業		61	-	7	17	-	37	-
情報通信業		11	11	-	-	-	-	-
運輸業、郵便業		402	17	28	75	51	231	-
卸売業、小売業		1,793	532	513	349	171	228	-
金融業、保険業		312	11	38	78	48	137	-
不動産業、物品賃貸業		199	43	22	-	-	134	-
学術研究、専門・技術サービス業		103	38	28	37	-	-	-
宿泊業、飲食サービス業		1,263	287	329	116	146	385	-
生活関連サービス業、娯楽業		384	157	43	62	-	122	-
教育、学習支援業		169	45	23	27	-	74	-
医療、福祉		1,127	66	115	193	152	601	-
複合サービス事業		179	25	15	10	20	109	-
サービス業(他に分類されない)		431	122	63	78	48	120	-

資料:総務課

- (注) 1 平成24年は平成24年2月1日現在(経済センサス-活動調査)
 2 平成26年は平成26年7月1日現在(経済センサス-基礎調査、商業統計調査)
 3 平成28年は平成28年6月1日現在(経済センサス-活動調査)

3 産業大分類別・経営組織別事業所数及び従業者数

【事業所数】

(単位＝事業所)

産業大分類	区分	総数	民 営			国営・公営・ 公共企業体	
			総数	個人	法人		法人以外
総数		1,234	1,234	646	577	11	—
農林漁業		8	8	—	8	—	—
鉱業、採石業、砂利採取業		1	1	—	1	—	—
建設業		141	141	81	60	—	—
製造業		97	97	65	31	1	—
電気・ガス・熱供給・水道業		3	3	—	3	—	—
情報通信業		5	5	—	5	—	—
運輸業、郵便業		25	25	3	22	—	—
卸売業、小売業		361	361	187	173	1	—
金融業、保険業		19	19	—	19	—	—
不動産業、物品賃貸業		29	29	10	19	—	—
学術研究、専門・技術サービス業		30	30	18	12	—	—
宿泊業、飲食サービス業		203	203	150	53	—	—
生活関連サービス業、娯楽業		99	99	75	23	1	—
教育、学習支援業		36	36	24	11	1	—
医療、福祉		71	71	21	50	—	—
複合サービス事業		14	14	1	13	—	—
サービス業(他に分類されない)		92	92	11	74	7	—
公務(他に分類されない)		—	—	—	—	—	—

資料：総務課

- (注) 1 平成28年6月1日現在(経済センサス-活動調査)
2 法人以外とは、団体であるが法人格をもたず事業を営んでいる事業所をいう。

【従業者数】

(単位＝人)

産業大分類	区分	総数	民 営			国営・公営・ 公共企業体	
			総数	個人	法人		法人以外
総数		8,065	8,065	1,759	6,284	22	—
農林漁業		168	168	—	168	—	—
鉱業、採石業、砂利採取業		4	4	—	4	—	—
建設業		870	870	211	659	—	—
製造業		589	589	162	425	2	—
電気・ガス・熱供給・水道業		61	61	—	61	—	—
情報通信業		11	11	—	11	—	—
運輸業、郵便業		402	402	4	398	—	—
卸売業、小売業		1,793	1,793	544	1,244	5	—
金融業、保険業		312	312	—	312	—	—
不動産業、物品賃貸業		199	199	16	183	—	—
学術研究、専門・技術サービス業		103	103	31	72	—	—
宿泊業、飲食サービス業		1,263	1,263	493	770	—	—
生活関連サービス業、娯楽業		384	384	140	243	1	—
教育、学習支援業		169	169	37	127	5	—
医療、福祉		1,127	1,127	99	1,028	—	—
複合サービス事業		179	179	2	177	—	—
サービス業(他に分類されない)		431	431	20	402	9	—
公務(他に分類されない)		—	—	—	—	—	—

資料：総務課

- (注) 1 平成28年6月1日現在(経済センサス-活動調査)
2 法人以外とは、団体であるが法人格をもたず事業を営んでいる事業所をいう。

4 一般飲食店の推移

(単位＝事業所、人)

年次	区分	店数	従業者数
平成24年		78	375
平成26年		80	388
平成28年		81	395

資料：総務課

- (注) 1 平成24年は平成24年2月1日現在(経済センサス-活動調査)
 2 平成26年は平成26年7月1日現在(経済センサス-基礎調査、商業統計調査)
 3 平成28年は平成28年6月1日現在(経済センサス-活動調査)
 4 バー、酒場等は含まない。

5 産業細分類別飲食店の状況

(単位＝事業所、人)

区 分	店 数			従 業 者 数		
	平成24年	平成26年	平成28年	平成24年	平成26年	平成28年
総 数	78	80	81	375	388	395
食堂・レストラン	45	40	42	238	206	204
一般食堂	-	16	16	-	63	65
日本料理店	-	12	12	-	92	75
西洋料理店						
中華・東洋料理店	-	6	4	-	11	7
その他の専門料理店	-	6	10	-	40	57
そば・うどん店	3	3	3	6	7	12
すし店	3	3	3	12	14	9
喫茶店	23	29	28	55	63	56
その他の一般飲食店	4	5	5	64	98	114

資料：総務課

- (注) 1 平成24年は平成24年2月1日現在(経済センサス-活動調査)
 2 平成26年は平成26年7月1日現在(経済センサス-基礎調査、商業統計調査)
 3 平成28年は平成28年6月1日現在(経済センサス-活動調査)
 4 バー、酒場等は含まない。

6 従業者規模別一般飲食店数

(単位=事業所、人)

区 分	店 数			従 業 者 数		
	平成24年	平成26年	平成28年	平成24年	平成26年	平成28年
総 数	78	80	81	375	388	395
1～4人	50	56	56	108	124	114
5～9人	21	17	19	134	105	129
10～19人	5	4	3	60	51	41
20～29人	1	1	1	23	24	27
30～49人	-	1	1	0	34	34
50人以上	1	1	1	50	50	50

資料:総務課

- (注) 1 平成24年は平成24年2月1日現在(経済センサス-活動調査)
 2 平成26年は平成26年7月1日現在(経済センサス-基礎調査、商業統計調査)
 3 平成28年は平成28年6月1日現在(経済センサス-活動調査)
 4 バー、酒場等は含まない。

第7章

工業

1 工業の推移

(単位=人、万円)

年次	区分	事業所数	従業者数	現金給与総額	原材料使用額等	製造品出荷額等
昭和44年		718	3,350	104,673	383,037	606,379
昭和45年		733	3,389	117,012	455,192	791,922
昭和46年		745	3,374	132,819	494,010	859,060
昭和47年		842	3,464	147,921	520,758	935,879
昭和48年		853	3,386	174,744	659,937	1,085,091
昭和49年		841	3,207	206,679	934,266	1,349,841
昭和50年		839	3,178	227,176	867,011	1,311,659
昭和51年		795	3,020	245,482	1,002,793	1,502,590
昭和52年		752	2,918	263,307	948,617	1,649,768
昭和53年		729	2,871	281,971	1,037,620	1,705,580
昭和54年		716	2,795	285,329	996,618	1,778,590
昭和55年		680	2,605	280,323	1,083,809	1,898,587
昭和56年		97	1,605	270,817	1,019,922	1,718,793
昭和57年		104	1,505	272,297	990,729	1,658,385
昭和58年		114	1,511	271,623	1,047,629	1,628,185
		649	2,284	276,054	1,092,810	1,758,671
昭和59年		109	1,446	278,667	1,103,239	1,679,050
昭和60年		(114)	(1,462)	(281,875)	(1,107,610)	(1,746,980)
		586	2,145	286,203	1,151,641	1,864,574
昭和61年		108	1,367	271,387	993,840	1,653,460
昭和62年		(103)	(1,321)	(268,027)	(958,553)	(1,681,037)
		506	1,803	281,151	933,215	1,851,202
昭和63年		94	1,203	277,351	900,182	1,744,338
平成元年		(95)	(1,259)	(268,619)	(969,619)	(1,799,545)
平成2年		99	1,288	287,089	959,028	1,908,466
		482	1,852	293,034	1,002,648	2,026,098
平成3年		96	1,321	286,575	920,503	1,861,250
平成4年		(83)	(1,148)	(281,828)	(909,091)	(1,857,658)
平成5年		80	1,118	301,010	854,524	1,906,171
		391	1,583	309,904	894,477	2,013,810
平成6年		72	1,074	290,849	796,952	1,884,776
平成7年		(75)	(1,119)	(299,166)	(896,111)	(1,879,552)
		356	1,540	312,506	940,348	1,991,674
平成8年		75	1,114	308,614	932,183	1,944,633
平成9年		(71)	(1,043)	(304,686)	(888,829)	(1,842,809)
平成10年		64	949	274,509	727,928	1,640,724
		263	1,268	289,125	774,403	1,738,204
平成11年		57	889	249,698	662,746	1,433,475
平成12年		(60)	(859)	(240,678)	(631,661)	(1,359,074)
		(217)	(1,127)	(251,661)	(668,302)	(1,458,854)
平成13年		57	829	221,861	600,905	1,173,508
平成14年		49	724	206,532	518,339	1,001,711
平成15年		52	744	203,858	531,385	1,088,957
		(151)	(907)	(208,491)	(547,796)	(1,129,510)
平成16年		44	673	186,142	537,356	1,088,110
平成17年		48	671	184,022	531,002	1,092,854
		(154)	(839)	(189,330)	(549,077)	(1,136,481)
平成18年		42	631	175,796	516,260	1,058,796
平成19年		37	605	172,761	509,115	1,030,311
平成20年		48	646	168,720	589,764	1,120,290
		(123)	(768)	(174,373)	(601,103)	(1,154,510)
平成21年		34	531	152,074	510,076	1,022,989
平成22年		29	516	141,074	529,270	940,576
平成23年		40	608	168,789	590,922	1,008,213
平成24年		30	537	151,860	461,394	911,222
平成25年		27	443	130,382	473,893	821,973
平成26年		23	420	128,476	493,926	1,118,977
平成27年		-	-	-	-	-
平成28年		32	434	136,056	583,624	1,304,565
平成29年		20	353	114,398	425,363	803,619
平成30年		22	373	123,134	421,285	1,011,908
令和元年		20	365	125,249	441,484	954,699

資料:総務課

- (注) 1 平成26年まで12月31日現在。平成29年度から6月1日現在。(工業統計調査)
 2 昭和56年以降は、従業者4人以上の工場の数値である。また、()内は、全数の数値である。
 3 平成23年は平成24年2月1日現在(経済センサス-活動調査「製造業」)の数値である。
 4 平成27年は調査未実施
 5 平成28年は平成28年6月1日現在(経済センサス-活動調査「製造業」)の数値である。

2 産業中分類別・年次別結果表

項目・年次 産業中分類	事業所数				従業者数			
	平成28年	平成29年	平成30年	令和元年	平成28年	平成29年	平成30年	令和元年
総数	32	20	22	20	434	353	373	365
食料品	16	9	10	9	149	118	122	123
飲料・飼料・たばこ	2	1	2	1	23	7	31	7
繊維	5	3	3	3	189	159	153	171
木材・木製品	1	-	-	-	6	-	-	-
家具・装備品	-	-	-	-	-	-	-	-
パルプ・紙	1	1	1	1	9	10	10	9
印刷	2	1	1	1	11	10	10	10
化学	-	-	-	-	-	-	-	-
石油・石炭	1	1	1	1	6	9	8	7
プラスチック製品	1	-	-	-	8	-	-	-
ゴム製品	-	-	-	-	-	-	-	-
皮革	-	-	-	-	-	-	-	-
窯業・土石	2	2	2	2	27	26	25	25
鉄鋼	-	-	-	-	-	-	-	-
非鉄金属	-	-	-	-	-	-	-	-
金属製品	-	-	-	-	-	-	-	-
はん用機械	-	-	-	-	-	-	-	-
生産用機械	-	-	-	-	-	-	-	-
業務用機械	-	-	-	-	-	-	-	-
電子部品	-	1	1	1	-	8	8	7
電気機械	-	-	-	-	-	-	-	-
情報通信	-	-	-	-	-	-	-	-
輸送用機械	-	-	-	-	-	-	-	-
その他	1	1	1	1	6	6	6	6

資料：総務課

(注) 1 平成28年は平成28年6月1日現在(経済センサス-活動調査「製造業」)の数値である。

2 平成29年度から6月1日現在。(工業統計調査)

製造品出荷額(万円)
(つづき)

項目・年次 産業中分類	製造品出荷額			
	平成28年	平成29年	平成30年	令和元年
総 数	1,304,565	803,619	1,011,908	954,699
食 料 品	252,389	229,620	233,279	235,612
飲料・飼料・たばこ	X	X	X	X
織 維	909,456	467,035	651,574	616,175
木材・木製品	X	-	-	-
家具・装備品	-	-	-	-
パルプ・紙	X	X	X	X
印 刷	X	X	X	X
化 学	-	-	-	-
石油・石炭	X	X	X	X
プラスチック製品	X	-	-	-
ゴ ム 製 品	-	-	-	-
皮 革	-	-	-	-
窯業・土石	X	X	X	X
鉄 鋼	-	-	-	-
非鉄金属	-	-	-	-
金属製品	-	-	-	-
はん用機械	-	-	-	-
生産用機械	-	-	-	-
業務用機械	-	-	-	-
電子部品	-	X	X	X
電気機械	-	-	-	-
情報通信	-	-	-	-
輸送用機械	-	-	-	-
そ の 他	-	X	X	X

資料:総務課

(注) 1 平成28年は平成28年6月1日現在(経済センサス-活動調査「製造業」)の数値である。

2 平成29年度から6月1日現在。(工業統計調査)

3 規模別工業の状況

区分 規模	事業所数	従業者数(人)			現金給与 総額 (万円)	原材料 使用額等 (万円)
		総数	常用 労働者	個人事業主及び 無給家族従業者		
総数	20	365	359	6	125,249	441,484
4～9人	13	88	82	6	26,907	52,918
10～19人	3	38	38	-	10,312	25,186
20～29人	2	51	51	-	X	X
30～49人	1	35	35	-	X	X
50～99人	-	-	-	-	-	-
100～199人	1	153	153	-	X	X
200～299人	-	-	-	-	-	-
300人以上	-	-	-	-	-	-

区分 規模	製造品出荷額等(万円)				付加価値額 (万円)
	総数	製造品出 荷額	加工賃 収入額	その他収入額	
総数	954,699	947,027	4,768	2,904	466,381
4～9人	102,594	97,444	4,768	382	44,589
10～19人	57,949	X	-	X	30,336
20～29人	X	X	-	X	X
30～49人	X	X	-	-	X
50～99人	-	-	-	-	-
100～199人	X	X	-	-	X
200～299人	-	-	-	-	-
300人以上	-	-	-	-	-

資料:総務課

(注) 1 令和元年6月1日現在(工業統計調査)

2 従業者4人以上の工場の数値である。

3 それぞれの産業に秘匿情報(X)がある場合、数値の総数は必ずしも一致しない。

4 京都府下15市・2町工業の状況

区分 市町	事業所数	従業者数(人)			現金給与 総額 (万円)	原材料 使用額等 (万円)
		総数	常用労働者	個人事業主及び 無給家族従業者		
京都府計	4,118	144,808	144,297	511	65,788,089	289,393,242
京都市	2,050	62,713	62,473	240	29,854,686	110,639,801
福知山市	144	7,637	7,621	16	3,346,390	18,002,701
舞鶴市	101	4,121	4,105	16	1,834,494	7,873,404
綾部市	91	5,621	5,612	9	2,385,913	8,135,573
宇治市	301	10,177	10,143	34	4,478,634	35,955,857
亀岡市	151	5,632	5,622	10	2,101,205	7,435,237
城陽市	112	4,302	4,293	9	1,834,931	5,151,682
向日市	43	1,575	1,568	7	589,297	1,877,162
長岡京市	85	5,696	5,693	3	3,705,364	18,877,364
八幡市	119	4,802	4,800	2	1,645,336	8,022,812
京田辺市	79	4,239	4,231	8	2,195,067	11,233,225
京丹後市	166	4,445	4,395	50	1,493,889	3,849,862
南丹市	82	3,308	3,294	14	1,409,158	11,633,436
木津川市	53	1,219	1,208	11	465,770	2,689,230
宮津市	20	365	359	6	125,249	441,484
伊根町	4	37	37	-	8,417	11,152
与謝野町	73	1,224	1,184	40	354,019	1,950,737

資料：総務課

(注) 1 令和元年6月1日現在(工業統計調査)

2 従業者4人以上の工場の数値である。

4 京都府下15市・2町工業の状況(つづき)

区分 市町	製造品出荷額等(万円)				付 加 価 値 額 (万 円)
	総 数	製造品出荷額	加工賃収入額	その他収入額	
京 都 府 計	590,767,007	531,125,830	20,881,135	38,760,042	227,442,834
京 都 市	266,530,139	248,578,751	9,929,564	8,021,824	99,158,627
福 知 山 市	33,291,202	30,642,186	1,504,489	1,144,527	13,599,298
舞 鶴 市	17,029,804	15,961,345	509,273	559,186	8,754,567
綾 部 市	14,455,541	13,493,809	504,980	456,752	4,852,371
宇 治 市	71,057,471	53,557,292	968,635	16,531,544	34,354,230
亀 岡 市	13,090,712	11,557,099	575,092	958,521	5,017,221
城 陽 市	9,443,571	7,931,214	1,377,455	134,902	3,908,732
向 日 市	3,676,920	3,337,271	X	X	1,665,141
長 岡 京 市	32,078,440	26,499,710	700,360	4,878,370	8,165,585
八 幡 市	14,737,827	13,843,521	605,653	288,653	6,086,402
京 田 辺 市	23,093,679	22,432,765	228,952	431,962	10,448,505
京 丹 後 市	7,578,985	6,488,370	816,442	274,173	3,319,875
南 丹 市	19,401,327	18,813,791	329,945	257,591	6,710,419
木 津 川 市	4,343,210	3,299,343	172,841	871,026	1,395,715
宮 津 市	954,699	947,027	4,768	2,904	466,381
伊 根 町	38,202	27,544	-	10,658	22,118
与 謝 野 町	2,846,685	2,702,458	109,491	34,736	761,468

資料:総務課

- (注) 1 令和元年6月1日現在(工業統計調査)
 2 従業者4人以上の工場の数値である。
 3 それぞれの産業に秘匿情報(X)がある場合、数値の総数は必ずしも一致しない。

第 8 章

商 業

1 商業の推移

(単位=人、万円、㎡)

区分 年次	事業所数			従業者数			年間商品販売額		
	総数	卸売業	小売業	総数	卸売業	小売業	総数	卸売業	小売業
平成6年	599	91	508	2,701	623	2,078	4,878,933	1,969,564	2,909,369
平成9年	556	84	472	2,582	574	2,008	4,641,150	2,024,840	2,616,310
平成11年	529	87	442	2,538	581	1,957	4,499,944	2,137,139	2,362,805
平成14年	501	90	411	2,631	607	2,024	4,240,761	2,060,481	2,180,280
平成16年	500	96	404	2,302	525	1,777	3,739,753	1,415,529	2,324,224
平成19年	451	80	371	2,018	445	1,573	3,317,835	1,105,366	2,212,469
平成24年	330	60	270	1,674	289	1,385	2,533,300	551,400	1,981,900
平成26年	313	62	251	1,631	299	1,332	2,786,500	626,600	2,160,000
平成28年	300	47	253	1,510	224	1,286	2,380,700	526,900	1,853,800

(つづき)

(単位=人、万円、㎡)

区分 年次	売場面積	1店当たり年間商品販売額			従業者1人当たり年間商品販売額		
		総数	卸売業	小売業	総数	卸売業	小売業
平成6年	32,015	8,347	24,105	5,543	1,798	3,528	1,303
平成9年	27,416	8,347	24,105	5,543	1,798	3,528	1,303
平成11年	33,666	8,507	24,565	5,346	1,773	3,678	1,207
平成14年	33,681	8,465	22,894	5,305	1,612	3,395	1,077
平成16年	35,039	7,480	14,745	5,753	1,625	2,696	1,304
平成19年	34,594	7,357	13,817	5,964	1,644	2,484	1,407
平成24年	30,540	7,677	9,190	7,340	1,513	1,908	1,431
平成26年	31,783	8,903	10,106	8,606	1,708	2,096	1,622
平成28年	23,719	7,936	11,211	7,327	1,577	2,352	1,442

資料: 総務課

- (注) 1 平成9・14・16・19年は6月1日現在、平成6・11・26年は7月1日現在(商業統計調査)
 2 平成24年は平成24年2月1日現在(経済センサス-活動調査)
 3 平成28年は平成28年6月1日現在(経済センサス-活動調査)
 4 売場面積は小売業のみの数値である。

2 平成26年商業統計調査・平成28年経済センサス-活動調査結果概要

その1 事業所数、従業者数及び年間商品販売額

(単位=人、万円)

区分	年次	平成26年	平成28年	増加数	増加率
商店数		313	300	△ 13	△4.2%
卸売業		62	47	△ 15	△24.2%
小売業		251	253	2	0.8%
従業者数		1,631	1,510	△ 121	△7.4%
卸売業		299	224	△ 75	△25.1%
小売業		1,332	1,286	△ 46	△3.5%
年間商品販売額		2,786,500	2,380,700	△ 405,800	△14.6%
卸売業		626,600	526,900	△ 99,700	△15.9%
小売業		2,160,000	1,853,800	△ 306,200	△14.2%

資料:総務課

(注) 平成26年は7月1日現在(商業統計調査)、平成28年は6月1日現在(経済センサス-活動調査)

その2 卸売業・業種別事業所数

区分	年次	平成26年		平成28年		増加率
		構成比		構成比		
卸売業合計		62	100.0	47	100.0	△24.2%
各種商品卸売業		-	-	1	2.1	100.0%
繊維・衣服等卸売業		2	3.2	2	4.3	-
飲食料品卸売業		23	37.1	16	34.0	△30.4%
建築材料,鉱物・金属材料等卸売業		17	27.4	14	29.8	△17.6%
機械器具卸売業		7	11.3	6	12.8	△14.3%
その他の卸売業		13	21.0	8	17.0	△38.5%

資料:総務課

(注) 平成26年は7月1日現在(商業統計調査)、平成28年は6月1日現在(経済センサス-活動調査)

その3 卸売業・業種別従業者数

(単位=人)

区分	年次	平成26年		平成28年		増加率
			構成比		構成比	
卸売業合計		299	100.0	224	100.0	△25.1%
各種商品卸売業		-	-	2	0.9	100.0%
繊維・衣服等卸売業		8	2.7	4	1.8	△50.0%
飲食料品卸売業		111	37.1	74	33.0	△33.3%
建築材料、鉱物・金属材料等卸売業		93	31.1	80	35.7	△14.0%
機械器具卸売業		25	8.4	28	12.5	12.0%
その他の卸売業		62	20.7	36	16.1	△41.9%

資料:総務課

(注) 平成26年は7月1日現在(商業統計調査)、平成28年は6月1日現在(経済センサス-活動調査)

その4 卸売業・業種別年間商品販売額

(単位=百万円)

区分	年次	平成26年		平成28年		増加率
			構成比		構成比	
卸売業合計		6,266	100.0	5,269	100.0	△15.9%
各種商品卸売業		-	-	X	-	-
繊維・衣服等卸売業		X	-	X	-	-
飲食料品卸売業		1,750	27.9	1,198	22.7	△31.5%
建築材料、鉱物・金属材料等卸売業		2,556	40.8	1,882	35.7	△26.4%
機械器具卸売業		399	6.4	1,213	23.0	204.0%
その他の卸売業		X	-	872	16.5	-

資料:総務課

(注) 平成26年は7月1日現在(商業統計調査)、平成28年は6月1日現在(経済センサス-活動調査)

その5 小売業・業種別事業所数、従業者数及び年間商品販売額 (単位=人、百万円)

区 分	事業所数		従業者数		年間商品販売額	
		構成比		1店当り		1店当り
小売業合計	253	100.0	1,286	5.1	18,538	73
各種商品小売業	2	0.8	5	2.5	X	X
織物・衣服・身の回り品小売業	23	9.1	51	2.2	361	16
飲食料品小売業	72	28.4	610	8.5	8,862	123
機械器具小売業	37	14.6	130	3.5	1,509	41
その他の小売業	112	44.3	475	4.2	X	X
無店舗小売業	7	2.8	15	2.1	320	46

資料:総務課

(注) 平成28年6月1日現在(経済センサス-活動調査)

その6 小売業・業種別事業所数

産業中分類	平成26年		平成28年		増加率
		構成比		構成比	
小売業合計	251	100.0	253	100.0	0.8%
各種商品小売業	1	0.4	2	0.8	100.0%
織物・衣服・身の回り品小売業	24	9.6	23	9.1	△4.2%
飲食料品小売業	64	25.5	72	28.4	12.5%
機械器具小売業	31	12.3	37	14.6	19.4%
その他の小売業	122	48.6	112	44.3	△8.2%
無店舗小売業	9	3.6	7	2.8	△22.2%

資料:総務課

(注) 平成26年は7月1日現在(商業統計調査)、平成28年は6月1日現在(経済センサス-活動調査)

その7 小売業・業種別従業者数

(単位=人)

産業中分類	年次	平成26年		平成28年			増加率	
		構成比	1店当り	構成比	1店当り			
小売業合計		1,332	100.0	5.3	1,286	100.0	5.1	△3.5%
各種商品小売業		142	10.7	142.0	5	0.4	2.5	△96.5%
織物・衣服・身の回り品小売業		58	4.3	2.4	51	4.0	2.2	△12.1%
飲食料品小売業		431	32.3	6.7	610	47.4	8.5	41.5%
機械器具小売業		101	7.6	3.3	130	10.1	3.5	28.7%
その他の小売業		579	43.5	4.7	475	36.9	4.2	△18.0%
無店舗小売業		21	1.6	2.3	15	1.2	2.1	△28.6%

資料:総務課

(注) 平成26年は7月1日現在(商業統計調査)、平成28年は6月1日現在(経済センサス-活動調査)

その8 小売業・業種別年間商品販売額

(単位=百万円)

産業中分類	年次	平成26年		平成28年			増加率	
		構成比	1店当り	構成比	1店当り			
小売業合計		21,600	100.0	86	18,538	100.0	73	△14.2%
各種商品小売業		X	-	-	X	-	-	-
織物・衣服・身の回り品小売業		526	2.4	22	361	1.9	16	△31.4%
飲食料品小売業		5,317	24.6	83	8,862	47.8	123	66.7%
機械器具小売業		1,012	4.7	33	1,509	8.1	41	49.1%
その他の小売業		X	-	-	X	-	-	-
無店舗小売業		332	3.3	37	320	1.7	46	△3.6%

資料:総務課

(注) 平成26年は7月1日現在(商業統計調査)、平成28年は6月1日現在(経済センサス-活動調査)

その9 京都府下15市・2町小売構造分析集計

(単位=人、百万円)

府市町	区分	居 住 人 口	年 間 商 品 販 売 額	商 業 人 口	商 圏 中 心 性 指 数
京 都 府 計		2,607,321	2,811,467	2,607,321	1.0000
京 都 市		1,475,655	1,829,563	1,696,715	1.1498
福 知 山 市		78,534	92,255	85,556	1.0894
舞 鶴 市		83,477	82,256	76,283	0.9138
綾 部 市		33,518	32,501	30,141	0.8992
宇 治 市		183,971	128,392	119,069	0.6472
亀 岡 市		88,991	81,294	75,391	0.8472
城 陽 市		76,426	60,386	56,001	0.7327
向 日 市		54,207	46,591	43,208	0.7971
長 岡 京 市		80,048	50,225	46,578	0.5819
八 幡 市		72,308	70,795	65,654	0.9080
京 田 辺 市		71,209	46,726	43,333	0.6085
京 丹 後 市		54,404	52,062	48,282	0.8875
南 丹 市		32,964	19,897	18,452	0.5598
木 津 川 市		73,598	55,997	51,931	0.7056
宮 津 市		18,165	18,538	17,192	0.9464
伊 根 町		2,079	487	452	0.2174
与 謝 野 町		21,524	20,457	18,972	0.8814

資料:総務課

(注) 1 居住人口は、平成28年6月1日現在の推計人口である。

$$2 \text{ 商業人口} = \frac{\text{当該地域の小売業年間商品販売額}}{\frac{\text{京都府の小売業年間商品販売額}}{\text{京都府の居住人口}}}$$

$$3 \text{ 商圏中心性指数} = \frac{\text{当該地域の商業人口}}{\text{当該地域の居住人口}}$$

【商圏中心性指数】

商圏中心性指数は、商業人口（各市区町村の年間商品販売額を府民1人当たりの年間商品販売額で除したもの）と、居住人口を対比させたもので、指数値が1を超える地域は商業人口が流入している。つまり他の地域の購買力を吸収しているものとみられます。反対に1より低い地域は、購買力が他地域へ流出しているとみられます。

また、指数が1に近い地域は、商業人口≒居住人口つまり購買力の流出入が少なく、商圏として比較的独立した地域とみられます。

この指数を府下15市・2町でみると、購買力を吸収している地域は、京都市、福知山市となっています。また、舞鶴市、八幡市、宮津市の指数は1に近く、独立した商圏だといえます。

3 京都府下15市・2町別事業所数、従業者数、年間販売額

(甲+乙)

府市町	卸 売 業			小 売 業		
	事業所数	従業者数	年間商品販売額 (百万円)	事業所数	従業者数	年間商品販売額 (百万円)
京 都 府 計	5,249	55,077	4,346,735	17,385	144,448	2,811,467
京 都 市	3,798	45,046	3,533,655	10,630	91,017	1,829,563
福 知 山 市	219	1,649	119,247	589	4,597	92,255
舞 鶴 市	168	1,213	77,534	644	4,154	82,256
綾 部 市	39	189	15,376	270	1,663	32,501
宇 治 市	153	1,202	77,927	797	7,788	128,392
亀 岡 市	91	484	18,221	514	4,136	81,294
城 陽 市	75	275	20,868	391	3,580	60,386
向 日 市	57	366	25,461	277	2,456	46,591
長 岡 京 市	79	484	80,001	352	3,268	50,225
八 幡 市	109	1,022	155,880	292	3,291	70,795
京 田 辺 市	53	378	24,699	248	2,922	46,726
京 丹 後 市	90	501	19,282	602	3,208	52,062
南 丹 市	26	117	12,642	256	1,263	19,897
木 津 川 市	47	304	16,176	334	3,066	55,997
宮 津 市	47	224	5,269	253	1,286	18,538
伊 根 町	-	-	-	31	86	487
与 謝 野 町	23	86	1,713	236	1,228	20,457

資料:総務課

- (注) 1 平成28年6月1日現在(経済センサス-活動調査)
 2 甲は法人組織の商店、乙は個人組織の商店のことである。

第 9 章

運輸・通信・電気・水道

1 自動車保有台数

(単位=台)

区分 年度	総数	自動車								原動機付自転車
		乗用車		トラック		バス	特殊自動車	軽自動車	その他	
		普通	小型	普通	小型					
平成27年度	16,380	2,372	3,101	316	544	40	420	7,905	214	1,468
平成28年度	16,380	2,406	3,021	311	532	39	415	7,966	193	1,497
平成29年度	16,183	2,460	2,922	297	523	41	421	7,835	242	1,442
平成30年度	16,033	2,450	2,869	303	532	39	387	7,881	234	1,338
令和元年度	15,850	2,472	2,750	311	523	38	387	7,874	232	1,263

資料:近畿運輸局京都運輸支局、税務・国保課

(注) 1 各年度末現在

2 特殊自動車とは、消防車、けん引車、霊きゆう車、散水車、放送自動車等をいう。

3 軽自動車とは、125cc超250cc以下の二輪車、660cc未満の三輪車、四輪車をいう。

4 その他とは、250ccを超える小型二輪車及び耕運機等の小型特殊自動車をいう。

5 原動機付自転車とは、125cc以下の二輪車をいう。

6 H28年度までは「その他」の数値に「特殊自動車」の数値が含まれておりましたので修正しております。

2 京都丹後鉄道(宮津線)の乗車人員

(単位=千人)

区分 年度	丹後由良		栗田		宮津		天橋立		岩滝口	
	乗車	定期	乗車	定期	乗車	定期	乗車	定期	乗車	定期
平成27年度	24	19	66	57	195	127	157	5	14	12
平成28年度	25	20	81	73	204	148	155	5	22	21
平成29年度	24	19	80	71	197	143	155	4	20	19
平成30年度	17	12	69	64	184	132	161	6	18	17
令和元年度	20	14	67	62	169	114	160	158	16	14

資料:WILLER TRAINS株式会社

(注) 定期は内数である。

3 京都丹後鉄道(宮福線)の乗車人員

(単位=千人)

区分 年度	辛皮		喜多		宮村		宮津	
	乗車	定期	乗車	定期	乗車	定期	乗車	定期
平成27年度	1	0	1	1	6	5	96	36
平成28年度	1	0.6	1	0.9	5	4	85	31
平成29年度	2	1	1	1	1	1	83	35
平成30年度	2	1	0	0	2	2	82	39
令和元年度	1	0.6	0.1	0	2	1.6	77	48

資料:WILLER TRAINS株式会社

(注) 定期は内数である。

4 路線バスの乗車人員

(単位=千人)

区分	平成27年度	平成28年度	平成29年度	平成30年度	令和元年度
幹線	266	272	303	337	343
枝線	39	39	40	41	27

資料:企画課

(注) 1 各年度10月(前年)から9月までの期間で、丹後海陸交通(宮津市域を運行する路線)の数値である。

2 H28・29年までの統計書では、1年度分後の数値を当該年度としておりましたので、修正しております。

5 入港船舶数

(単位=隻)

区分 年次	総数	外航商船	内航商船	漁船	その他船	避難船
平成27年	104	21	83	-	-	-
平成28年	87	24	63	-	-	-
平成29年	79	22	57	-	-	-
平成30年	99	26	73	-	-	-
令和元年	68	17	51	-	-	-

資料: 港湾統計

(注) 1 5トン以上の船舶である。

2 外航は外国航路、内航は内国航路をいう。

6 トン数階級別入港船舶数

(平成30年)

(単位=隻)

区分 トン数階級	総数	外航商船	内航商船	漁船	その他船	避難船
総数	99	26	73	-	-	-
5～500総トン未満	44	-	44	-	-	-
500～1,000総トン未満	29	-	29	-	-	-
1,000～3,000総トン未満	-	-	-	-	-	-
3,000～6,000総トン未満	-	-	-	-	-	-
6,000～10,000総トン未満	2	2	-	-	-	-
10,000～30,000総トン未満	23	23	-	-	-	-
30,000総トン以上	1	1	-	-	-	-

資料: 港湾統計

(令和元年)

(単位=隻)

区分 トン数階級	総数	外航商船	内航商船	漁船	その他船	避難船
総数	68	17	51	-	-	-
5～500総トン未満	39	-	39	-	-	-
500～1,000総トン未満	12	-	12	-	-	-
1,000～3,000総トン未満	-	-	-	-	-	-
3,000～6,000総トン未満	-	-	-	-	-	-
6,000～10,000総トン未満	3	3	-	-	-	-
10,000～30,000総トン未満	14	14	-	-	-	-
30,000総トン以上	-	-	-	-	-	-

資料: 港湾統計

7 入港船舶取扱貨物数

(単位=t)

区分 年次	外国貿易				内国貿易				
	輸出	輸入			移出		移入		
	鉄鋼(ほか)	金属鉱	石炭	その他	水	その他	重油	コークス	その他
平成27年	-	354,846	125,080	-	1,140	212,962	-	-	30,009
平成28年	-	381,421	83,303	-	-	146,280	-	-	22,530
平成29年	-	439,944	94,805	-	-	134,096	-	-	19,012
平成30年	-	427,395	126,290	-	-	162,775	-	-	26,847
令和元年	-	275,358	70,507	-	-	98,287	-	-	11,804

資料: 港湾統計

8 品目別輸出入額

(単位=千円)

年次	輸出		輸入	
	輸出品目内訳	金額	輸出品目内訳	金額
平成27年	18,500	一般機械 10,000 特殊取扱品 8,500	ニッケル鉱	2,400,540
			石炭	2,312,040
			化学工業品	0
			一般機械	0
平成28年	193,252	一般機械 5,528 電気機器 455	ニッケル鉱	1,868,296
			石炭	998,832
			化学工業品	0
			一般機械	0
平成29年	5,510	一般機械 3,510 特殊取扱品 2,000	ニッケル鉱	2,713,382
			石炭	1,316,782
			化学工業品	0
			一般機械	3,000
平成30年	4,166	一般機械 4,166	ニッケル鉱	3,269,453
			石炭	2,250,630
			化学工業品	0
			特殊取扱品	3,000
令和元年	2,884	一般機械 2,884	ニッケル鉱	1,913,993
			石炭	992,252
			化学工業品	0
			特殊取扱品	6,000

資料: 舞鶴税関支署宮津出張所

9 国別輸出入額

(単位=千円)

年次	輸 出		輸 入	
	国名	金額	国名	金額
平成30年	総 額	4,166	総 額	5,523,083
	バハマ	4,166	ニューカレドニア	2,973,415
			中華人民共和国	1,471,516
			インドネシア	679,929
			ロシア	395,223
		バハマ	3,000	
令和元年	総 額	2,884	総 額	2,912,245
	バハマ	2,000	ニューカレドニア	1,913,993
			インドネシア	675,415
	マーシャル	884	ロシア	316,837
バハマ			6,000	

資料: 舞鶴税関支署宮津出張所

10 郵便物取扱状況

(単位=千通、千個)

年次	区分 郵便局数	郵 便 物			
		国内通常		国内小包	
		引 受	配 達	引 受	配 達
平成27年度	9(1)	818	3,303	68	101
平成28年度	9(1)	874	5,952	68	114
平成29年度	9(1)	775	4,492	81	124
平成30年度	9(1)	814	3,171	72	102
令和元年度	9(1)	751	3,056	65	102

資料: 宮津郵便局

(注) 取扱い数には宮津市の一部を除く。()は簡易郵便局の数で外数。

11 電話加入数(アナログ一般)

年度	区分 総 数	住 宅 用	事 務 用
平成27年度	5,034	3,732	1,302
平成28年度	5,034	3,732	1,302
平成29年度	4,792	3,545	1,247
平成30年度	4,213	3,120	1,093
令和元年度	3,939	2,911	1,028

資料: NTT西日本京都支店

(注) 各年度3月31日現在

12 公衆電話数

年度	区分	総数	アナログ 公衆	デジタル 公衆
平成27年度		50	36	14
平成28年度		50	36	14
平成29年度		49	36	13
平成30年度		47	35	12
令和元年度		46	33	13

資料:NTT西日本京都支店

- (注) 1 各年度3月31日現在
2 須津地区分は除く。

13 電力の消費状況

年度	区分	消費量(各年度中)[1,000KWH]			
		総量	電灯	電力	その他
平成27年度		64,661	54,902	9,759	-
平成28年度		X	X	X	X
平成29年度		X	X	X	X
平成30年度		X	X	X	X
令和元年度		X	X	X	X

資料:関西電力(株)福知山営業所

- (注) 1 H25以前は年間(12月)累計値。H26以降は高压電力を含まない。
2 H28～データ未公表

14 上水道の状況

年度	区分	施設数	給水人口	給水総量 (m ³)	有収水量 (m ³)	有収水量比 (%)	1日平均配水量	1人1日平均配水量	普及率 (%)
	(人)		(m ³)				(l)		
平成27年度		8	13,968	2,082,112	1,889,654	90.76	5,163	370	100.00
平成28年度		8	13,638	2,040,092	1,838,531	90.12	5,037	369	100.00
平成29年度		8	13,396	2,116,783	1,812,178	85.61	4,965	371	100.00
平成30年度		28	17,906	2,919,848	2,385,381	81.70	6,535	365	99.98
令和元年度		28	17,589	2,839,570	2,368,462	83.41	6,471	368	99.98

資料:上下水道課

- (注) 1 給水総量とは、配水池(円滑な配水を行うため、浄水を貯留しておく池)などから配水管により送り出された給水のための総水量をいう。
2 有収水量とは、使用料金の対象となった水量をいう。
3 有収水量比とは、有収水量を給水総量で除した比率を%で表したものをいう。
4 普及率とは、水道法に基づき、水道事業経営の認可に係わって定めた給水区域内の現在人口に対する実際に給水している人口の割合をいう。

15 簡易水道の状況

区分 年度	施設 数	給水人口 (人)	給水総量 (m ³)	有収水量 (m ³)	有収水量比 (%)	1日平均 配水量 (m ³)	1人1日平 均配水量 (l)	普及率 (%)
平成27年度	14	4,873	672,134	615,616	91.59	1,682	338	99.96
平成28年度	13	4,897	661,680	603,122	91.15	1,652	339	99.96
平成29年度	11	4,807	725,544	620,498	85.52	1,700	354	99.96
平成30年度	-	-	-	-	-	-	-	-
令和元年度	-	-	-	-	-	-	-	-

資料:上下水道課

- (注) 1 給水総量とは、配水池(円滑な配水を行うため、浄水を貯留しておく池)などから配水管により送り出された給水のための総水量をいう。
- 2 有収水量とは、使用料金の対象となった水量をいう。
- 3 有収水量比とは、有収水量を給水総量で除した比率を%で表したものをいう。
- 4 普及率とは、水道法に基づき、水道事業経営の認可に係って定めた給水区域内の現在人口に対する実際に給水している人口の割合をいう。

第 10 章

社会保障

1 民生児童委員の状況

(単位=人)

区分	年度	平成27年度	平成28年度	平成29年度	平成30年度	令和元年度
	定員		84	84	84	84
総数		84	83	83	82	83
男		36	37	37	36	37
女		48	46	46	46	46

(注) 各年度末現在

資料: 社会福祉課

2 民生児童委員の活動状況

区分	年度	平成27年度	平成28年度	平成29年度	平成30年度	令和元年度
	内容別 相談 支援 件数 (件)	在宅地域福祉	67	33	28	33
介護保険		97	48	26	23	45
健康・保健医療		40	35	8	10	33
子育て・母子保健		97	93	99	86	43
子どもの地域生活		304	113	97	82	41
子どもの教育・学校		49	27	21	18	6
生活費		29	15	8	13	20
年金・保険		9	15	5	3	5
仕事		3	4	6	6	3
家族関係		19	20	46	24	16
住居		11	25	14	17	8
生活環境		26	52	31	51	109
日常的な支援		286	364	225	270	437
その他		408	565	1,018	708	617
計	1,445	1,409	1,632	1,344	1,424	
分野別 相談 件数 (件)	高齢者関係	817	697	448	465	572
	障害者関係	42	47	72	83	52
	子ども関係	456	254	242	197	198
	その他	130	411	870	599	602
	計	1,445	1,409	1,632	1,344	1,424
その他の 活動 件数 (件)	調査・実態把握	1,373	1,418	2,057	1,518	1,160
	行事・事業・会議への 参加協力	2,206	2,164	2,255	2,075	1,868
	地域福祉活動 自主活動	4,918	4,383	4,221	4,700	3,989
	民児協の運営・研修	2,698	2,653	2,819	2,781	2,517
	証明事務	165	182	246	228	219
	要保護児童の発見の 通告・仲介	5	2	26	2	4
	計	11,365	10,802	11,624	11,304	9,757
訪問・連絡 回数 (回)	訪問・連絡活動	11,935	12,553	13,687	13,336	11,322
	その他の訪問	7,938	7,248	5,801	5,074	4,204
	委員相互の連絡	4,503	4,652	5,074	5,294	4,432
	証明事務	2,097	2,097	2,116	2,391	2,254
	計	26,473	26,550	26,678	26,095	22,212
活動延日数(日)	12,474	12,303	12,449	12,263	11,366	

資料: 社会福祉課

3 暮らしの資金貸付状況

(1) 貸付件数及び貸付金額

(単位=件、千円)

年度 区分	平成27年度	平成28年度	平成29年度	平成30年度	令和元年度
貸付件数	26	36	44	26	24
貸付金額	2,210	2,650	3,180	1,983	1,785

資料:社会福祉課

(2) 貸付理由

(単位=件)

年度 区分	総数	病気	収入 不安定	事故	家屋補修	失業	その他
平成27年度	26	2	23	-	-	1	-
平成28年度	36	5	30	-	-	1	-
平成29年度	44	6	34	1	-	3	-
平成30年度	26	3	22	-	-	1	-
令和元年度	24	3	19	-	-	1	1

資料:社会福祉課

4 保育所の状況

(単位=人)

年度 区分	施設数			定員			入所人員		
	総数	市立	私立	総数	市立	私立	総数	市立	私立
平成27年度	9	4	5	435	115	320	324	40	284
平成28年度	8	4	4	355	115	270	285	47	238
平成29年度	8	4	4	385	115	270	273	38	235
平成30年度	9	4	5	415	115	300	323	31	292
令和元年度	9	4	5	415	115	300	326	32	294

資料:社会福祉課

5 共同募金・日本赤十字社資募集の実績

(単位=円、%)

年度	区分	共同募金			日本赤十字社資募集		
		目標額	実績額	達成率	目標額	実績額	達成率
平成27年度		2,433,000	2,307,547	94.8	2,260,000	1,790,629	79.2
平成28年度		2,360,000	2,038,581	86.4	2,260,000	1,911,701	84.6
平成29年度		2,264,000	1,754,832	77.5	2,240,000	1,695,870	75.7
平成30年度		1,778,000	2,036,825	114.6	2,240,000	1,767,063	78.9
令和元年度		2,065,000	2,049,225	99.2	2,240,000	1,803,353	80.5

資料: 社会福祉課

6 国民健康保険の加入状況

(単位=人、世帯)

区分	年度	平成27年度	平成28年度	平成29年度	平成30年度	令和元年度
		世帯数	3,318	3,180	3,101	3,024
被保険者数	5,493	5,161	4,978	4,808	4,610	
資格取得者数	721	598	603	639	627	
資格喪失者数	891	930	786	809	825	

資料: 税務・国保課

(注) 世帯数は、国民健康保険に加入している世帯の数である。

7 国民健康保険の収支状況

(単位=千円)

年度	区分	収入			支出		
		総額	保険税	その他	総額	保険給付費	その他
平成27年度		2,927,149	529,845	2,397,304	2,925,432	1,772,738	1,152,694
平成28年度		2,931,683	500,005	2,431,678	2,881,649	1,772,379	1,109,270
平成29年度		2,848,512	473,592	2,374,920	2,779,827	1,706,771	1,073,056
平成30年度		2,327,217	379,055	1,948,162	2,321,356	1,676,158	645,198
令和元年度		2,180,182	405,462	1,774,720	2,162,626	1,552,141	610,485

資料: 税務・国保課

(注) 1 収入のその他には、国庫支出金、療養給付費交付金、繰入金、繰越金等が含まれる。

2 支出のその他には、老人保健拠出金、共同事業拠出金、保健施設費等が含まれる。

8 国民健康保険(一般・退職者)の医療給付状況(国保事業年報)

区分 年度	給付件数(件)	医療費(千円)	市負担額 (千円)	受診率(%)
平成27年度	73,777	2,110,467	1,545,299	1,305.6
平成28年度	71,090	2,078,586	1,519,269	1,320.1
平成29年度	68,894	2,011,228	1,477,259	1,357.5
平成30年度	68,053	1,976,109	1,451,503	1,382.6
令和元年度	66,024	1,826,655	1,349,135	1,391.4

(注)受診率 = $\frac{\text{給付件数}}{\text{被保険者平均人数}} \times 100$

資料: 税務・国保課

9 後期高齢者医療制度の状況

区分 年度	加入者数(人)	保険料額(千円)	医療費(千円)
平成27年度	4,215	205,940	3,802,517
平成28年度	4,199	215,310	3,802,740
平成29年度	4,185	217,197	3,654,507
平成30年度	4,195	221,729	3,790,542
令和元年度	4,187	230,265	3,894,481

資料: 税務・国保課

10 介護保険被保険者の状況

(単位=人)

区分 年度	第1号被保険者 (65歳以上)	第2号被保険者 (40歳~64歳)	合計
平成27年度	7,378	5,923	13,301
平成28年度	7,413	5,747	13,160
平成29年度	7,363	5,620	12,983
平成30年度	7,320	5,513	12,833
令和元年度	7,316	5,383	12,699

資料: 健康・介護課

11 介護認定者数

(単位=人)

年度		区分	要支援1	要支援2	要介護1	要介護2	要介護3
平成27年度	第1号被保険者		317	297	380	256	212
	第2号被保険者		6	3	6	4	4
平成28年度	第1号被保険者		345	277	366	271	209
	第2号被保険者		4	3	4	3	2
平成29年度	第1号被保険者		360	253	387	281	204
	第2号被保険者		4	2	4	1	1
平成30年度	第1号被保険者		381	277	362	266	235
	第2号被保険者		5	2	6	1	2
令和元年度	第1号被保険者		411	252	375	281	240
	第2号被保険者		3	5	4	1	2

(つづき)

年度		区分	要介護4	要介護5	合計
平成27年度	第1号被保険者		200	186	1,848
	第2号被保険者		4	2	29
平成28年度	第1号被保険者		203	172	1,843
	第2号被保険者		2	5	23
平成29年度	第1号被保険者		204	168	1,857
	第2号被保険者		4	7	23
平成30年度	第1号被保険者		207	149	1,877
	第2号被保険者		3	6	25
令和元年度	第1号被保険者		203	132	1,894
	第2号被保険者		1	4	20

資料:健康・介護課

12 介護保険の収支状況

(単位=千円)

年度	収 入			支 出		
	総 額	保 険 料	そ の 他	総 額	保険給付費	そ の 他
平成27年度	2,749,004	519,506	2,229,498	2,681,771	2,552,832	128,939
平成28年度	2,800,795	523,705	2,277,090	2,702,652	2,539,810	162,842
平成29年度	2,897,963	523,922	2,374,041	2,806,296	2,551,143	255,153
平成30年度	2,966,441	589,215	2,377,226	2,894,684	2,510,839	383,845
令和元年度	2,954,622	571,261	2,383,361	2,880,155	2,552,709	327,446

資料:健康・介護課

13 介護サービスの利用状況・介護給付費の状況

(単位=人、千円)

年度	区分	実人数	介護給付費
平成27年度		1,831	2,552,832
平成28年度		1,932	2,539,810
平成29年度		1,894	2,551,143
平成30年度		1,699	2,510,839
	居宅サービス	980	920,841
	地域密着型サービス	306	264,920
	施設サービス	469	1,084,381
	介護予防サービス	342	64,268
	高額介護サービス費	519	52,460
	高額医療合算介護サービス費	295	7,071
	特定入所者介護(介護予防)サービス費	366	114,463
	支払審査手数料	-	2,435
令和元年度		1,745	2,552,709
	居宅サービス	990	906,332
	地域密着型サービス	305	265,038
	施設サービス	453	1,128,599
	介護予防サービス	378	71,133
	高額介護サービス費	516	53,044
	高額医療合算介護サービス費	280	7,690
	特定入所者介護(介護予防)サービス費	360	118,321
	支払審査手数料	-	2,552

資料:健康・介護課

※実人数は各サービス間の重複があるため、年度計と内訳の合計が一致しない。

14 国民年金被保険者数と保険料免除者数

(単位=人)

区分		年度	平成27年度	平成28年度	平成29年度	平成30年度	令和元年度
被保険者数	総数		2,255	2,042	1,908	1,835	1,748
	強制加入者		2,217	2,014	1,882	1,806	1,719
	任意加入者		38	28	26	29	29
付加保険料	総数		90	79	82	77	67
加入申出	強制加入者		0	0	0	0	0
被保険者数	任意加入者		90	79	82	77	67
免除者数	総数		738	670	652	681	678
	法定免除者		186	181	183	177	171
	申請免除者		552	489	469	504	507

資料：日本年金機構

(注) 付加保険料とは、定額保険料に400円を上乗せした保険料である。

15 拠出制国民年金の支給状況

(単位=件、千円)

区分		年度	平成27年度	平成28年度	平成29年度	平成30年度	令和元年度
総数	受給権者数		7,384	7,228	7,276	7,384	7,399
	支給額		5,084,886	5,096,111	5,131,690	5,152,637	5,185,870
老齢年金	受給権者数		7,170	7,002	7,071	7,194	7,214
	支給額		4,912,079	4,916,647	4,966,787	4,998,314	5,036,611
障害年金	受給権者数		173	165	162	159	153
	支給額		147,293	139,826	136,087	134,497	129,145
寡婦年金	受給権者数		6	5	5	4	4
	支給額		2,759	2,345	2,300	1,780	1,830
遺族基礎年金	受給権者数		29	48	36	23	23
	支給額		21,727	36,308	26,268	17,391	17,409
死亡一時金	受給権者数		6	8	2	4	5
	支給額		1,028	985	248	655	875

資料：日本年金機構

16 福祉年金の支給状況

(単位=人、千円)

区分		年度				
		平成27年度	平成28年度	平成29年度	平成30年度	令和元年度
総数	受給権者数	222	226	227	215	216
	支給額	191,265	194,117	195,208	183,879	184,261
老齢福祉年金	受給権者数	0	0	0	0	0
	支給額	0	0	0	0	0
障害基礎年金	受給権者数	222	226	227	215	216
	支給額	191,265	194,117	195,208	183,879	184,261

資料：日本年金機構

17 生活保護の状況

(単位=千円、千分比)

区分		年度				
		平成27年度	平成28年度	平成29年度	平成30年度	令和元年度
被保護世帯数		119	110	112	105	95
被保護人員		155	139	133	119	109
保護率		8.17	7.50	7.31	6.64	6.20
(扶助別保護費)						
総数		228,002	211,198	231,103	223,019	186,415
生活		66,645	62,753	55,887	53,994	46,385
住宅		22,978	23,054	21,832	21,735	19,497
教育		847	611	319	66	-
介護		8,104	8,014	9,808	11,412	7,976
医療		128,072	115,062	142,047	135,193	111,963
出産		-	-	-	-	-
生業		811	971	540	25	21
葬祭		545	733	670	594	573

資料：社会福祉課

(注) 保護率とは、保護受給者数を市総人口(外国人登録者含む)で除した千分比率である。

18 身体障害者数

(単位=人)

年度	区分 総数	肢体不自由者	視覚障害者	聴覚障害者	平衡機能障害者	音声言語機能障害者	内部障害者
平成2年度	1,590	876	99	151	20	444	
平成28年度	1,551	851	97	151	20	432	
平成29年度	1,522	830	97	146	17	432	
平成30年度	1,512	799	99	150	15	449	
令和元年度	1,470	770	97	143	13	447	

資料:社会福祉課

19 福祉施設の状況

(単位=件、人)

年度	老人ホーム等		児童館		福祉センター		デイ・サービスセンター		
	施設数	定員	施設数	利用者数	施設数	利用者数	施設数	利用者数	
平成27年度	8	530	1	1,237	1	806	10,399	9	46,909
平成28年度	8	530	1	894	1	960	11,951	10	49,057
平成29年度	9	560	1	1,035	1	936	10,605	10	40,821
平成30年度	9	570	1	1,035	1	822	7,434	10	45,894
令和元年度	8	550	1	866	1	667	6,211	10	47,535

注)利用者数は、延人員である。

資料:市民課・社会福祉課・健康・介護課

第 11 章

勞 働

1 一般職業紹介状況

年度	新規求職申込件数			新規求人数	就職件数		
	計	男	女	計	計	男	女
平成27年度	1,992 (1,248)	883 (714)	1,105 (533)	3,459 (1,963)	1,034 (597)	447 (341)	587 (256)
平成28年度	1,877 (1,154)	883 (692)	992 (461)	3,845 (2,255)	920 (484)	441 (308)	479 (176)
平成29年度	1,813 (1,069)	811 (627)	1,000 (442)	4,117 (2,445)	874 (457)	366 (253)	508 (204)
平成30年度	1,709 (943)	755 (534)	951 (409)	4,407 (2,666)	855 (448)	374 (260)	481 (188)
令和元年度	1,843 (984)	785 (565)	1,058 (419)	4,428 (2,677)	976 (463)	394 (258)	582 (205)

資料:峰山公共職業安定所宮津出張所

- (注) 1 本表は管内(宮津市、伊根町、与謝野町)の数値である。
 2 新規求人数計は、昭和61年4月1日から男女雇用機会均等法が施行され、性別不問+男+女の数値である。
 3 ()内はパートタイムを含まない数値である。
 4 平成16年11月より求職登録時の性別記入が任意となったため、計と男女内訳は一致しない。

2 雇用保険取扱状況

年度	適用事業所数	被保険者数	受給資格決定件数	(一般)支給金額(千円)	就職促進給付支給金額(千円)	日雇支給金額(千円)
平成27年度	823	9,194	469	181,003	54,249	3,205
平成28年度	811	9,223	450	178,839	58,214	30
平成29年度	802	9,373	442	147,830	68,143	0
平成30年度	791	9,317	467	173,893	56,108	0
令和元年度	787	9,309	496	203,459	76,904	0

資料:峰山公共職業安定所宮津出張所

- (注) 1 本表は管内(宮津市、伊根町、与謝野町)の数値である。
 2 就職促進給付支給金額は常用就職支度金+再就職手当+就業手当+就業促進定着手当+移転費+求職活動支援費である。

3 中高年齢者職業紹介状況

年度	新規求職申込件数		紹介件数		就職件数	
	全数	常用	全数	常用	全数	常用
平成27年度	876 (472)	860 (456)	894 (445)	722 (381)	435 (213)	337 (170)
平成28年度	928 (472)	915 (872)	872 (387)	735 (337)	405 (166)	323 (132)
平成29年度	864 (428)	852 (416)	808 (396)	703 (351)	363 (160)	308 (133)
平成30年度	928 (412)	917 (406)	910 (402)	816 (361)	380 (190)	387 (169)
令和元年度	1,009 (449)	1,005 (449)	1,017 (432)	880 (391)	483 (192)	417 (171)

資料:峰山公共職業安定所宮津出張所

- (注) 1 本表は管内(宮津市、伊根町、与謝野町)の数値である。
 2 本表は1 一般職業紹介状況の内数で、45歳以上の取扱数。
 3 ()内はパートタイムを含まない数値である。

4 旧宮津市労働会館の利用状況

区分		年度	平成27年度	平成28年度	平成29年度	平成30年度	令和元年度
合計	件数		102	106	104		
	人数		1,480	1,545	1,512		
第1会議室	件数		7	7	7		
	人数		120	117	118		
第2会議室	件数		94	98	96		
	人数		1,340	1,410	1,375		
第3会議室	件数		1	1	1		
	人数		20	17	18		
第4会議室	件数		-	-	-		
	人数		-	-	-		

資料:(公社)宮津与謝広域シルバー人材センター

(注) 平成30年度から貸出しは行っていない。

第 12 章

市民生活

1 市民相談件数

(単位=件)

区分	年度	平成27年度	平成28年度	平成29年度	平成30年度	令和元年度
総数		52	56	21	38	35
家庭関係		13	17	0	9	9
住宅・土地関係		19	13	10	9	8
隣接関係		10	15	1	7	10
契約関係		2	3	3	3	0
その他		8	8	7	10	8

資料:市民課

2 たばこ消費状況

年度	区分	消費量	たばこ税額(千円)
		数量(千本)	
平成27年度		24,018	122,483
平成28年度		22,523	115,374
平成29年度		20,669	106,776
平成30年度		18,733	100,772
令和元年度		17,377	98,272

資料:税務・国保課

3 酒類の販売数量

(単位=kl)

年度	区分	総数	清酒	合成清酒	焼酎	ビール	みりん	その他
平成26年度		2,837	352	18	246	830	45	1,346
平成27年度		2,845	363	19	234	842	45	1,342
平成28年度		2,789	331	19	226	825	50	1,338
平成29年度		2,642	286	18	212	775	38	1,315
平成30年度		2,662	306	17	203	763	37	1,337

資料:「大阪国税局統計書」

- (注) 1 宮津税務署管内(宮津市・伊根町・与謝野町)の数値である。
 2 単位未満四捨五入のため、総数と内訳が合致しない場合がある。
 3 編集時点で、令和元年度調査結果未公表

第 13 章

保健・衛生

1 医療施設数及び医療従事者数

区分 年次	医療施設数					医療従事者数(人)		
	保健所	病院		診療所	歯科診療所	医師	歯科医師	薬剤師
		施設	病床					
平成27年	1	1	65	22	8	27	9	18
平成28年	1	1	65	23	8	26	9	18
平成29年	1	1	65	23	8	26	9	18
平成30年	1	1	65	23	8	22	9	18
令和元年	1	1	65	22	7	22	9	18

資料：府丹後保健所

- (注) 1 医療施設数は医療施設調査より(各年10月1日現在)
 2 保健所は宮津市・京丹後市・伊根町・与謝野町を管轄している。
 3 医療従事者数は医師、歯科医師、薬剤師調査(隔年実施)より(令和元年12月末現在)

2 結核予防検診の受診状況

(単位=人)

区分	平成27年度	平成28年度	平成29年度	平成30年度	令和元年度
ツベルクリン反応検査	-	-	-	-	-
B C G 接種	91	99	72	92	69
X線間接撮影	2,547	2,825	2,709	2,521	2,407
精密検査	64	82	35	50	39

資料：健康・介護課

- (注) 高校生、事業所を除く。

3 予防接種の実施状況

(単位=人)

区分	平成27年度	平成28年度	平成29年度	平成30年度	令和元年度
三種混合	3	-	-	-	-
二種混合1期	-	-	-	-	-
二種混合2期	115	113	127	131	115
急性灰白髄炎	-	-	-	-	-
急性灰白髄炎(不活性化ワクチン)	15	8	2	2	-
四種混合	384	330	336	363	332
麻疹風しん1期	89	104	78	83	93
麻疹風しん2期	109	122	101	97	91
麻疹風しん3期	-	-	-	-	-
麻疹風しん4期	-	-	-	-	-
麻疹風しん5期	-	-	-	-	106
日本脳炎	455	437	504	483	410
インフルエンザ	3,879	4,015	4,042	3,987	4,140
子宮頸がん予防ワクチン	-	2	2	7	8
ヒブワクチン	382	342	321	374	313
小児肺炎球菌ワクチン	375	346	322	371	317
水痘	229	162	161	162	172
高齢者肺炎球菌	691	687	758	705	268
B型肝炎	-	165	161	283	229

資料：健康・介護課

- (注) 三種混合(百日咳、ジフテリア、破傷風)。二種混合(ジフテリア、破傷風)。
 子宮頸がん予防ワクチン、ヒブワクチン及び小児肺炎球菌ワクチンは、H23.1.31より開始。
 急性灰白髄炎(不活性化ワクチン)は、H24.9.1より開始。
 四種混合(百日咳、ジフテリア、破傷風、ポリオ(急性灰白髄炎))は、H24.11.1より開始。
 水痘、高齢者肺炎球菌は、H26.10.1より開始。
 B型肝炎は、H28.10.1より開始。

4 献血の実施状況

年度 区分	平成27年度	平成28年度	平成29年度	平成30年度	令和元年度
実施回数	10	10	10	10	10
受付け数	648	660	639	624	592
献血者数	576	575	598	570	542

資料:健康・介護課

5 健康診査の受診状況

(単位=人)

年度 区分	健康診査	肺がん 検診	胃がん 検診	大腸がん 検診	子宮がん 検診	乳がん 検診
平成27年度	660	2,547	1,227	2,247	714	865
平成28年度	706	2,825	1,434	2,843	872	947
平成29年度	709	2,709	1,303	2,737	763	844
平成30年度	713	2,521	1,116	2,549	770	781
令和元年度	726	2,407	917	2,168	607	755

資料:健康・介護課

(注)平成20年度から、宮津市国民健康保険等の保険者が特定健診を実施することとなったため、後期高齢者を対象に健康診査を実施した。

6 母子保健の実施状況

年度 区分	両親学級	育児教室 (離乳食教室)	育児等健康 支援事業	乳児 健康診査	12か月児 相談	1歳6か月児 健康診査
平成27年度	23	25	86	188	104	95
平成28年度	16	22	133	187	96	98
平成29年度	30	22	122	149	84	105
平成30年度	20	29	140	205	84	84
令和元年度	25	18	77	152	92	100

(つづき)

(単位=人)

年度 区分	2歳6か月児 歯科健康教室	3歳児 健康診査
平成27年度	94	106
平成28年度	98	93
平成29年度	101	102
平成30年度	97	99
令和元年度	85	95

資料:健康・介護課

7 主要死因別死亡者数

(単位=人)

区分 年次	総 数		悪性新生物		脳血管疾患		心疾患		肺 炎		不慮の事故		自 殺	
	男	女	男	女	男	女	男	女	男	女	男	女	男	女
平成27年	150	188	46	36	17	16	19	36	9	11	9	6	2	1
平成28年	175	171	58	31	9	13	31	32	7	12	3	4	5	-
平成29年	158	204	47	48	11	16	32	36	7	6	7	5	-	2
平成30年	171	163	54	35	12	9	30	35	9	3	4	1	-	-
令和元年	149	168	40	20	17	12	23	37	7	6	6	1	3	-

(つづき)

区分 年次	老 衰		肝疾患		腎不全		その他	
	男	女	男	女	男	女	男	女
平成27年	8	29	2	3	2	2	36	48
平成28年	13	33	5	2	4	2	45	42
平成29年	16	38	0	0	3	6	35	49
平成30年	17	44	1	-	6	1	38	35
令和元年	13	57	3	-	2	2	35	33

資料:府丹後保健所

8 環境衛生施設状況

区分 年次	総 数	旅 館	季節的簡易宿泊所	理容所	美容所	クリーニング所	公衆浴場	興業場
平成27年	222	105	5	37	43	15	17	-
平成28年	223	105	5	37	44	15	17	-
平成29年	222	107	4	37	44	13	17	-
平成30年	227	112	2	79	11	19	-	-
令和元年	235	119	2	79	11	20	-	-

(注) 1 各年12月31日現在の施設数である。

資料:府丹後保健所

2 旅館=「旅館営業、ホテル営業、簡易宿所営業、下宿営業の施設(農家民宿を含む。)」

季節的簡易宿所=「季節的簡易宿所営業」

9 ごみ処理の状況(収集分)

(単位 = t)

区分		年度				
		平成27年度	平成28年	平成29年度	平成30年度	令和元年度
合 計		5,293	5,085	4,981	4,838	4,670
可燃物		4,692	4,490	4,369	4,186	4,017
不燃物		601	595	612	652	653

資料:市民課

10 資源ごみの収集状況(びん類、缶・金属類、その他)

(単位 = t)

区分		年度				
		平成27年度	平成28年	平成29年度	平成30年度	令和元年度
びん類	白カレット	81	85	73	71	71
	茶カレット	80	57	58	55	69
	青カレット	22	25	31	32	34
	黒カレット	0	0	11	14	12
	生びん	-	-	-	-	-
	小計	183	167	173	172	186
缶金属類	スチール	122	123	53	63	111
	アルミ	39	38	21	24	39
	小計	161	161	74	87	150
その他	段ボール	17	14	14	12	11
	発泡スチロール	9	11	11	21	18
	紙パック	4	3	2	3	2
	ペットボトル	65	81	81	121	126
	小計	95	109	108	157	157
合 計		439	437	355	416	493

資料:市民課

11 し尿処理の状況

(単位=kl)

区分 年度	総排出量	収集処理量		自家処理量
		くみ取り	浄化槽汚泥	
平成27年度	11,934	8,195	3,739	-
平成28年度	11,664	7,906	3,758	-
平成29年度	11,497	7,465	4,032	-
平成30年度	11,314	7,215	4,099	-
令和元年度	10,665	6,591	4,074	-

資料:市民課

(注)自家処理世帯については分離が困難なため、くみ取り世帯に含めた。

12 火葬場の使用状況

(単位=件)

区分 年度	火葬場			
	総数	臥(座)棺	小児棺	汚物等
平成27年度	303	303	-	-
平成28年度	295	294	1	-
平成29年度	276	274	2	-
平成30年度	253	249	3	1
令和元年度	272	269	3	-

資料:市民課

第 14 章

建設・住宅

1 道路の状況

区分 年次	道 路 延 長 (m)				舗装率(%)
	総延長	国 道	府 道	市 道	市 道
平成27年度	431,014	56,267	92,577	282,170	79.3
平成28年度	431,007	56,267	92,571	282,170	79.3
平成29年度	421,556	58,499	92,571	270,486	79.4
平成30年度	429,362	58,499	100,377	270,486	79.4
令和元年度	440,411	63,604	106,403	270,404	79.4

資料：府丹後土木事務所、土木管理課

(注) 各年度4月1日現在。

2 橋梁の状況

(単位=m)

区分 年次	総 数		国 道		府 道		市 道	
	個 数	延 長	個 数	延 長	個 数	延 長	個 数	延 長
平成27年度	286	4,808	64	2,486	74	1,073	148	1,249
平成28年度	286	4,808	64	2,486	74	1,073	148	1,249
平成29年度	279	5,201	65	3,048	68	915	148	1,249
平成30年度	287	5,625	65	2,806	76	1,583	146	1,236
令和元年度	287	6,846	65	3,937	76	1,673	146	1,236

資料：府丹後土木事務所、土木管理課

(注) 各年度4月1日現在。

3 公園の状況

(単位=㎡)

区分 年次	都 市 公 園								
	総 数		住区基幹公園		都市基幹公園		その他の公園		1人当り の都市 公園面積
	園 数	面 積	園 数	面 積	園 数	面 積	園 数	面 積	
平成27年度	16	2,053,660	13	223,660	1	150,000	2	1,680,000	108.3
平成28年度	16	2,053,660	13	223,660	1	150,000	2	1,680,000	108.3
平成29年度	16	2,053,660	13	223,660	1	150,000	2	1,680,000	112.8
平成30年度	16	2,053,660	13	223,660	1	150,000	2	1,680,000	114.7
令和元年度	16	2,053,660	13	223,660	1	150,000	2	1,680,000	116.7

資料：都市住宅課

(注)1 各年度3月末現在。

2 住区基幹公園とは、街区公園、近隣公園、地区公園の総称である。

3 都市基幹公園とは、総合公園、運動公園の総称である。

4 その他の公園とは、住区基幹公園、都市基幹公園のいずれにも該当しないもの(風致公園、歴史公園、基園等)をいう。

4 市営住宅の状況

(単位=戸)

年度	区分 総数	市営住宅										その他		
		旧第1種				旧第2種				新法適用住宅		木造	軽量 鉄骨 二階建	鉄筋 コンク リート造
		木造	準耐火構造		鉄筋 コンク リート造	木造	準耐火構造		鉄筋 コンク リート造	木造	鉄筋 コンク リート造			
			平屋建	二階建			平屋建	二階建						
平成27年度	493	21	34	78	20	42	75	47	12	4	50	50	8	52
平成28年度	492	21	34	78	20	42	75	47	12	4	50	49	8	52
平成29年度	475	21	33	78	20	42	60	47	12	4	50	48	8	52
平成30年度	474	21	33	78	20	42	60	47	12	4	50	47	8	52
令和元年度	464	19	33	78	20	42	52	47	12	4	50	47	8	52

資料:都市住宅課

(注) 1 市営住宅-公営住宅法に基づき建設した住宅
2 その他-市が独自に建設した住宅

5 住宅の種類別・居住状況

区分	住宅数	世帯数	世帯 人数	1住宅当 り居住 室数	1住宅当 り居住 室の 畳数	1住宅当 り延べ 面積 (㎡)	1人当 たり 居住 室の 畳数	1室当 たり 人員
平成15年	8,500	8,530	22,150	5.84	36.82	123.72	14.12	0.45
平成20年	7,690	7,710	19,380	5.96	38.66	127.33	15.31	0.42
平成25年	7,680	7,700	17,950	5.97	38.98	134.44	16.60	0.39
平成30年	7,110	7,120	16,990	5.87	40.11	125.30	16.74	0.41
専用住宅	6,690	6,700	15,940	5.82	39.30	121.51	16.46	0.41
店舗その他の併用住宅	420	420	1,050	6.77	52.93	185.70	21.01	0.37

資料:総務課

(注) 1 各年10月1日現在(住宅・土地統計調査)
2 抽出調査で推計値であり、総数と内訳が合致しないことがある。

6 住宅の種類別・1か月当たり家賃別借家数

住宅の種類	区分 総数	1か月当たり家賃・間代別						
		0円	1 ~9,999	10,000 ~19,999	20,000 ~39,999	40,000 ~59,999	60,000 円以上	不詳
借家総数	1,380	100	190	180	220	440	220	30
専用住宅	1,350	90	190	180	210	440	210	30
店舗その他の併用住宅	30	10	-	-	10	-	10	-

資料:総務課

(注) 1 平成30年10月1日現在(住宅・土地統計調査)
2 抽出調査で推計値であり、総数と内訳が合致しないことがある。

7 住宅所有の関係別・家計を主に支える者の通勤時間

住宅の 所有の関係	区分	総数	通 勤 時 間							
			自宅	15分 未満	15～ 29	30～ 59	60～ 89	90～ 119	120分 以上	不詳
家計を主に支える者が雇用者 である普通世帯総数		2,650	80	1,210	620	540	170	10	20	20
持 ち 家		1,850	70	720	460	430	140	10	20	10
持 ち 家 以 外		800	10	490	160	110	30	-	-	10

資料:総務課

- (注) 1 平成30年10月1日現在(住宅・土地統計調査)
2 抽出調査で推計値であり、総数と内訳が合致しないことがある。

8 住宅の種類・構造、建築の時期別住宅数

住宅の種類・構造	建築時期	総 数	昭和45	昭和46～	56～	3～	13～	18～	23～	28～
			年以前	55年	平成2年	12年	17年	22年	27年	30年9月
住 宅 総 数		7,110	1,880	1,180	990	1,100	400	410	440	150
(住宅の種類)										
専 用 住 宅		6,690	1,740	1,090	950	1,030	370	410	440	150
店 舗 そ の 他 の 併 用 住 宅		420	150	90	50	60	30	10	10	-
(構 造)										
木 造		6,290	1,840	990	860	900	350	340	350	150
防 火 木 造		1,680	200	180	240	280	140	190	160	120
鉄 筋 ・ 鉄 骨 コ ン ク リ ー ト 造		460	30	60	70	140	10	70	60	-
鉄 骨 造		360	20	130	60	50	40	-	40	-
そ の 他		-	-	-	-	-	-	-	-	-

資料:総務課

- (注) 1 平成30年10月1日現在(住宅・土地統計調査)
2 抽出調査で推計値であり、総数と内訳が合致しないことがある。

第 15 章

教育 · 文化

1 歴代教育長

代位	氏名	就任年月日	退任年月日
初代	矢野二郎	昭和 32.10.01	昭和 33.06.15
2代	今井敏夫	昭和 33.08.11	昭和 46.10.10
3代	平田寿郎	昭和 46.10.11	昭和 59.09.30
4代	茂籠内匠	昭和 59.10.01	平成 07.05.31
5代	横山光彦	平成 07.06.01	平成 24.09.30
6代	藤本長壽	平成 24.10.01	平成 29.03.31
7代	山本雅弘	平成 29.04.01	在任中

2 小学校の状況

(単位=人)

区分 年次	学校数 (校)	学級数 (学級)	教員数 (本務者)	児童数		
				総数	男	女
平成27年	6	51	95	820	429	391
平成28年	6	52	101	791	397	394
平成29年	6	56	100	779	390	389
平成30年	6	53	103	746	375	371
宮津	1	20	44	466	233	233
上宮津	-	-	-	-	-	-
栗田	1	7	12	76	39	37
由良	-	-	-	-	-	-
吉津	1	8	15	68	35	33
府中	1	8	13	81	39	42
日置	1	4	9	22	12	10
養老	1	6	10	33	17	16
日ヶ谷	-	-	-	-	-	-
令和元年	6	52	121	716	355	361
宮津	1	20	52	464	234	230
上宮津	-	-	-	-	-	-
栗田	1	7	16	78	35	43
由良	-	-	-	-	-	-
吉津	1	8	15	58	29	29
府中	1	8	15	68	34	34
日置	1	4	10	21	10	11
養老	1	6	13	27	13	14
日ヶ谷	-	-	-	-	-	-

資料:総務課

- (注) 1 各年5月1日現在(学校基本調査)
2 上宮津小学校、由良小学校、日ヶ谷小学校は廃校

3 中学校の状況

(単位=人)

区分 年次	学校数 (校)	学級数 (学級)	教員数 (本務者)	生徒数		
				総 数	男	女
平成27年	4	18	56	343	186	157
平成28年	4	18	54	313	178	135
平成29年	2	14	42	285	157	128
平成30年	2	15	52	295	159	136
宮津	1	11	38	234	126	108
栗田	1	4	14	61	33	28
日置	-	-	-	-	-	-
養老	-	-	-	-	-	-
令和元年	2	14	52	301	158	143
宮津	1	11	37	246	127	119
栗田	1	3	15	55	31	24
日置	-	-	-	-	-	-
養老	-	-	-	-	-	-

資料:総務課

- (注) 1 各年5月1日現在(学校基本調査)
2 日置中学校・養老中学校は平成29年4月1日現在で廃校

4 高等学校の状況

(単位=人)

区分 年次	学校数 (校)	教員数 (本務者)	生徒数		
			総 数	男	女
平成27年	3	106	1,143	643	500
平成28年	3	103	1,101	616	485
平成29年	3	99	1,036	594	442
平成30年	3	98	945	539	406
令和元年	3	97	912	556	356

資料:総務課

- (注) 各年5月1日現在(学校基本調査)

5 幼稚園の状況

(単位=人)

区分 年次	園 (園)	数 (組)	組 (組)	数 (本務者)	園児数		
					総 数	男	女
平成27年	4	8	8	13	111	65	46
平成28年	4	8	8	12	106	58	48
平成29年	4	8	8	12	102	50	52
平成30年	4	8	8	17	93	47	46
宮津	1	3	3	8	35	15	20
栗田	1	3	3	2	23	12	11
由良	1	-	-	-	-	-	-
(私立)	1	2	2	7	35	20	15
令和元年	4	7	7	16	75	42	33
宮津	1	3	3	6	31	14	17
栗田	1	3	3	3	17	14	3
由良	1	-	-	-	-	-	-
(私立)	1	1	1	7	27	14	13

資料:総務課

- (注) 1 各年5月1日現在(学校基本調査)
 2 由良幼稚園は休園中
 3 幼稚園は、満3歳以上から利用できる。

6 幼保連携型認定こども園の状況

(単位=人)

区分 年次	園 (園)	数 (組)	組 (組)	数 (本務者)	園児数		
					総 数	男	女
平成28年	1	3	3	18	50	25	25
平成29年	1	3	3	19	54	30	24
平成30年	1	3	3	13	36	20	16
令和元年	3	7	7	31	79	37	42

資料:総務課

- (注) 1 幼保連携型認定こども園は、平成27年から設置された学校種である。
 2 各年5月1日現在(学校基本調査)。宮津市では、幼保連携型認定こども園の市立設置はなく、私立設置のみ。
 3 幼保連携型認定こども園は、満3歳未満でも利用できる。

7 中学校進路別卒業生数

(単位=人)

区分 年次	卒業生総数 (A)	進学者 (B)	教育訓練機 関等入学者	就職者	無業者 死亡・不詳	進学率(%) (B)/(A)×100
平成27年	123	122	-	-	1	99.2
平成28年	133	133	-	-	-	100.0
平成29年	113	112	-	-	1	99.1
平成30年	93	93	-	-	-	100.0
令和元年	94	94	-	-	-	100.0

資料:総務課

(注) 1 各年5月1日現在(学校基本調査)

2 進学者には就職進学者を含む。

8 高等学校進路別卒業生数

(単位=人)

区分 年次	卒業生総数 (A)	進学者 (B)	教育訓練機 関等入 学者	就職者	無業者 死亡・不 詳	進学率(%) (B)/(A)× 100
平成27年	369	288	17	63	1	78.0
平成28年	382	297	13	68	4	77.7
平成29年	381	288	23	66	4	75.6
平成30年	359	278	24	54	3	77.4
令和元年	329	262	16	50	1	79.6

資料:総務課

(注) 1 各年5月1日現在(学校基本調査)

2 進学者には就職進学者を含む。

9 宗教法人数

区分 \ 年度	平成26年度	平成27年度	平成28年度	平成29年度	平成30年度
総数	184	184	184	184	184
神道	105	105	105	105	105
仏教	63	63	63	63	63
キリスト教	2	2	2	2	2
諸教	14	14	14	14	14

資料:「京都府統計書」

(注) 令和元年度編集時点未公表

10 市立図書館の蔵書冊数

(単位=冊)

年度 \ 区分	総数	一般書				
		総記	哲学	歴史	社会科学	自然科学
平成27年度	113,776	2,146	2,336	5,102	7,561	3,174
平成28年度	111,562	2,009	2,177	4,866	7,312	2,989
平成29年度	156,580	5,470	5,013	10,471	17,567	4,539
平成30年度	166,819	5,610	5,310	10,841	18,631	5,219
令和元年度	171,623	5,687	5,426	11,033	19,207	5,532

資料:市立図書館

(注) 平成29年度図書館移転に伴う図書購入及び前尾記念文庫蔵書受入による蔵書増。

(単位=冊)

年度 \ 区分	一般書					児童書
	工業	産業	芸術	語学	文学	
平成27年度	4,946	1,449	4,394	891	33,373	48,404
平成28年度	4,541	1,378	4,334	881	33,342	47,733
平成29年度	5,586	2,642	7,124	3,162	39,654	55,352
平成30年度	6,472	3,050	7,855	3,298	41,512	59,021
令和元年度	6,864	3,236	8,118	3,345	42,507	60,668

資料:市立図書館

(注) 各年度末現在

11 市立図書館の利用状況

(単位=人)

年度	区分 開館日数 (日)	貸出者数				
		総数	一般	高校生	中学生	幼児・小学生
平成27年度	275	21,942	15,361	254	466	5,861
平成28年度	274	19,566	13,982	234	415	4,935
平成29年度	218	20,152	15,120	263	386	4,383
平成30年度	294	38,599	30,392	347	616	7,244
令和元年度	292	38,069	30,767	310	654	6,338

資料:市立図書館

(注) 各年度末現在(移動図書館車利用含む)

12 前尾記念文庫の利用状況

年度	区分 開館日数 (日)	入館者総 数(人)	館外貸出 者数(人)	館外貸出 冊数(冊)
平成27年度	153	732	38	95
平成28年度	154	744	56	154
平成29年度	65	341	14	21

資料:教育委員会事務局

(注) 1 各年度末現在

2 前尾記念文庫は平成29年11月から施設としては閉館し、機能は市立図書館に移ったため、平成30年以降のデータはありません。

13 中央公民館の利用状況

(単位=件)

年度	区分 総数	大会議室	小会議室	談話室	和室	体験学習 室	宮津分館
平成27年度	2,687	540	498	543	497	449	160
平成28年度	2,737	528	519	565	480	485	160
平成29年度	2,581	618	481	553	450	421	58
平成30年度	2,162	529	407	541	392	291	2
令和元年度	2,150	515	429	484	400	322	-

資料:教育委員会事務局

14 地区公民館の利用状況

(単位=人)

区分 \ 年度	平成27年度	平成28年度	平成29年度	平成30年度	令和元年度
合 計	48,010	47,230	44,675	46,946	43,192
上宮津地区公民館	5,506	4,691	5,726	6,644	7,153
栗 田地区公民館	5,930	5,239	5,350	5,664	4,824
由 良地区公民館	4,911	5,352	5,722	5,061	4,294
吉 津地区公民館	14,037	14,397	13,099	13,207	11,405
府 中地区公民館	9,187	8,588	9,046	8,767	8,384
日 置地区公民館	1,305	2,047	1,731	1,755	1,734
世 屋地区公民館	209	233	494	375	381
養 老地区公民館	5,135	4,901	4,035	4,532	3,913
日ヶ谷地区公民館	1,790	1,782	1,697	941	1,104

資料:教育委員会事務局

15 宮津会館の利用状況

(単位=件)

年度 \ 区分	総数	ホ ー ル	ホ ワ イ エ	
			1階又は2階	全 館
平成27年度	50	44	6	-
平成28年度	49	44	5	-
平成29年度	41	38	3	-
平成30年度	63	39	24	-
令和元年度	65	46	19	-

資料:財政課

16 みやづ歴史の館(文化ホール)の利用状況

区分 \ 年度	利用件数 (件)	利用人数 (人)
平成27年度	106	13,304
平成28年度	92	11,886
平成29年度	88	10,900
平成30年度	106	13,631
令和元年度	80	10,992

資料:教育委員会事務局

17 宮津市歴史資料館の入館者数

区分 年度	団 体	個 人	計 (人)
平成14年度	993	3,952	4,945
平成15年度	1,499	5,184	6,683
平成16年度	728	2,815	3,543
平成17年度	404	3,049	3,453
平成18年度	561	3,016	3,577

資料:教育委員会事務局

(注) 平成19年度から休館

18 重要文化財旧三上家住宅の入館者数

(単位=人)

区分 年度	団 体	個 人	計
平成27年度	1,640	4,233	5,873
平成28年度	1,002	4,885	5,887
平成29年度	841	3,756	4,597
平成30年度	891	3,719	4,610
令和元年度	514	3,449	3,963

資料:教育委員会事務局

19 宮津市民体育館の利用状況

区分 \ 年度	平成26年度		平成27年度		平成28年度	
	件	数人	件	数人	件	数人
アリーナ	1,364	40,683	1,326	38,559	1,308	42,879
剣道場	515	8,976	578	11,062	653	13,193
柔道場	290	3,620	412	5,505	354	5,510
多目的練習場	557	9,061	578	8,201	586	8,183
トレーニング室	3,253	3,366	3,915	4,204	3,710	4,000
会議室	556	4,966	529	4,720	544	4,626
健康体力相談室	0	0	5	20	0	0
合計	6,535	70,672	7,343	72,271	7,155	78,391

資料：教育委員会事務局

(つづき)

区分 \ 年度	平成29年度		平成30年度		令和元年度	
	件	数人	件	数人	件	数人
アリーナ	1,216	36,433	1,149	37,491	1,237	32,839
剣道場	604	12,025	562	10,497	465	8,934
柔道場	307	4,385	352	5,207	387	4,977
多目的練習場	609	8,695	573	7,995	536	6,588
トレーニング室	3,807	4,416	3,476	3,861	3,729	4,204
会議室	544	5,076	534	5,737	609	5,346
健康体力相談室	0	0	0	0	0	0
合計	7,087	71,030	6,646	70,788	6,963	62,888

資料：教育委員会事務局

20 宮津運動公園の利用状況

(単位:件、人)

区分 年度	合 計		市 民 球 場		グ ラ ウ ン ド		テニスコート	
	件 数	人 数	件 数	人 数	件 数	人 数	件 数	人 数
平成27年度	626	24,584	101	9,465	111	10,195	414	4,924
平成28年度	605	22,853	76	6,865	135	11,600	394	4,388
平成29年度	663	23,550	89	7,285	146	12,015	428	4,250
平成30年度	648	22,363	94	6,930	139	11,405	415	4,028
令和元年度	525	17,526	74	4,845	112	10,180	339	2,501

資料:都市住宅課

21 マリーニピアの利用状況

(単位=人)

区分 年度	総 数				府 内		府 外	
	団体数	利用者数	男	女	団体数	利用者数	団体数	利用者数
平成27年度	178	16,726	9,964	6,762	104	7,155	74	9,571
平成28年度	152	14,025	8,225	5,800	103	7,075	49	6,950
平成29年度	144	13,523	7,845	5,678	91	6,573	53	6,950
平成30年度	159	14,968	8,015	6,953	100	7,778	59	7,190
令和元年度	162	14,692	8,122	6,570	102	7,137	60	7,555

資料:府立青少年海洋センター

(注) 宿泊のみの数値である。

22 郷土資料館の利用状況

(単位=人、日)

区分 年度	入 場 者 数				
	総 数	一 般	団 体		開館日数
			団体数	人 員	
平成27年度	15,003	14,785	5	218	308
平成28年度	12,647	12,235	6	412	307
平成29年度	13,292	13,190	3	102	306
平成30年度	12,256	12,170	3	86	306
令和元年度	26,824	26,735	2	89	301

資料:府立丹後郷土資料館

23 文化財の状況

(単位=件)

区分 年次	美術工芸							建造物
	総数	絵画	彫刻	工芸	書跡	考古	歴史資料	総数
平成27年	16	1	6	5	3	1	-	2
平成28年	16	1	6	5	3	1	-	2
平成29年	17	1	6	5	4	1	-	2
平成30年	17	1	6	5	4	1	-	2
令和元年	17	1	6	5	4	1	-	2

資料:「京都府統計書」

- (注) 1 書跡には、典籍、古文書を含む。
 2 重要文化財であるが、書跡の中に国宝が1件含まれている。
 3 平成27年までは10月1日現在、平成28年からは4月1日現在。

第 16 章

觀 光

1 観光入込客の状況

(単位=千人)

区分 年次	観光入込客数				
	総数	内訳(1)		内訳(2)	
		府外客	府内客	宿泊客	日帰り客
平成27年	2,973	2,327	646	594	2,379
平成28年	2,909	2,363	546	573	2,336
平成29年	3,005	2,487	519	565	2,440
平成30年	2,969	2,457	512	534	2,435
令和元年	3,205	2,691	514	649	2,556

資料: 商工観光課

2 旅客航路の状況

(単位=人)

区分 年次		定期航路	不定期航路				
		丹後海陸交通(株)	丹後海陸交通(株)		(有)天橋立マリーナ		笠松観光
		宮津～ 一の宮	伊根湾 めぐり	宮津 湾内	文珠～ 一の宮	宮津 湾内	文珠～ 一の宮
平成27年度	運航回数	7,956	5,681	37	4,220	1,560	8,600
	輸送人員	201,317	159,116	1,636	13,240	4,173	34,500
平成28年度	運航回数	7,908	5,332	102	3,920	1,177	10,250
	輸送人員	194,308	149,937	4,456	10,200	3,250	41,000
平成29年度	運航回数	7,685	5,268	109	4,050	1,530	12,500
	輸送人員	212,647	179,184	3,810	15,400	3,250	50,000
平成30年度	運航回数	7,005	5,580	76	3,910	1,492	9,000
	輸送人員	214,141	221,500	3,480	11,200	4,134	31,500
令和元年度	運航回数	6,802	5,605	91	7,142	1,923	14,000
	輸送人員	225,245	235,392	3,916	23,245	5,363	56,000

資料: 京都運輸支局舞鶴庁舎

3 宿泊施設の状況

(単位=軒、人)

区分 年次	宿 泊 施 設				収 容 人 員			
	総 数	公 的 施 設	私 的 施 設	季 節 的 簡 易 宿 所	総 数	公 的 施 設	私 的 施 設	季 節 的 簡 易 宿 所
平成27年	(47) 63	(4) 2	(43) 56	5	(1,317) 4,031	(176) 65	(1,141) 3,878	88
平成28年	(50) 60	(4) 2	(46) 53	5	(1,338) 3,881	(176) 65	(1,162) 3,728	88
平成29年	(50) 57	(4) 2	(46) 53	4	(1,408) 3,809	(176) 65	(1,232) 3,680	64
平成30年	(59) 55	(4) 2	(55) 51	2	(1,482) 3,876	(176) 65	(1,306) 3,779	32
令和元年	(69) 52	(4) 2	(65) 48	2	(1,617) 3,708	(176) 65	(1,441) 3,611	32

資料:府丹後保健所

(注) ()は簡易宿泊所で外数である。

4 宿泊率の推移

(単位=千人、%)

区分	年次	平成27年	平成28年	平成29年	平成30年	令和元年
入込客数 (A)		2,973	2,909	3,005	2,969	3,205
日帰り客		2,379	2,336	2,440	2,435	2,556
宿泊客 (B)		594	573	565	534	649
宿泊率=(B)/(A)×100		20	20	19	18	20

資料:商工観光課

第 17 章

司法 · 警察 · 消防

1 民事・行政訴訟事件の処理状況

(単位=件)

年次	区分	受 理			既 済	未 済
		総 数	旧 受	新 受		
平成26年		720	218	502	544	176
平成27年		575	176	399	413	162
平成28年		524	162	362	378	146
平成29年		519	146	373	379	140
平成30年		525	140	385	372	153

資料:「京都府統計書」

(注) 1 京都地方裁判所宮津支部、宮津簡易裁判所の計である。

(注) 2 編集時点で令和元年度未公表

2 刑事訴訟事件の処理状況

(単位=件)

年次	区分	受 理			既 済	未 済
		総 数	旧 受	新 受		
平成26年		84	27	57	77	7
平成27年		55	7	48	41	14
平成28年		41	14	27	35	6
平成29年		55	6	49	42	13
平成30年		47	13	34	42	5

資料:「京都府統計書」

(注) 1 京都地方裁判所宮津支部、宮津簡易裁判所の計である。

2 編集時点で令和元年度未公表

3 家事審判事件の処理状況

(単位=件)

年次	区分	受 理			既 済	未 済
		総 数	旧 受	新 受		
平成26年		789	53	736	730	59
平成27年		816	59	757	748	68
平成28年		898	68	830	829	69
平成29年		1,023	69	954	984	39
平成30年		888	39	849	855	33

資料:「京都府統計書」

(注) 1 編集時点で令和元年度未公表

4 家事調停事件の処理状況

(単位=件)

年次	区分	受 理			既 済	未 済
		総 数	旧 受	新 受		
平成26年		145	39	106	113	32
平成27年		128	32	96	81	47
平成28年		130	47	83	97	33
平成29年		118	33	85	78	40
平成30年		130	40	90	91	39

資料:「京都府統計書」

(注) 1 編集時点で令和元年度未公表

5 交通事故の状況

(単位=件、人)

年次	平成27年	平成28年	平成29年	平成30年	令和元年
発生件数	56	57	48	25	19
死者	1	1	1	0	2
負傷者	72	78	65	31	17

資料:宮津警察署

6 刑法犯罪の状況(発生件数)

(単位=件)

年次	区分	総 数	凶 悪 犯	窃 盗 犯	粗 暴 犯	そ の 他
平成27年		179	1	105	17	56
平成28年		173	1	104	17	51
平成29年		143	1	83	19	40
平成30年		75	0	43	8	24
令和元年		69	1	42	6	20

資料:宮津警察署

(注) 宮津警察署管内の数値である。

7 消防職員の状況

区分 年次	消防従事者(人)		消防自動車(台)			小型動力ポンプ	
	消防職員	消防団員	消防ポンプ自動車		小型動力ポンプ付積載車		
	宮津与謝消防組合	市消防団	宮津与謝消防組合	市消防団	市消防団	宮津与謝消防組合	市消防団
平成27年	94	442	5	13	19	4	2
平成28年	94	438	5	13	18	4	2
平成29年	94	439	5	13	18	4	2
平成30年	94	395	5	13	19	4	2
令和元年	90	398	5	13	19	4	2

資料: 宮津与謝消防組合消防本部・消防防災課

(注) 各年12月末現在

8 火災の状況

区分 年次	火災発生 件数(件)	焼損面積等			り 災			人的被害	
		建物(㎡)	山林原野(a)	車両(台)	棟数	世帯数	人員(人)	死者(人)	傷者(人)
平成27年	9	174[1]	-	1	3	3	3	1	2
平成28年	8	293[62]	-	3	13	6	7	1	1
平成29年	8	78[-]	-	2	3	1	1	-	-
平成30年	11	57[20]	1	-	8	5	8	-	-
令和元年	12	724[95]	-	2	11	5	7	-	2

資料: 宮津与謝消防組合消防本部

(注) 1 各年12月末現在

2 []は表面積の数値を表し、外数である。

9 救急活動の状況

区分 年次	救急出場件数(回)				
	総数	急病	交通事故	一般負傷	その他
平成27年	1,065	717	71	175	102
平成28年	1,057	746	72	165	74
平成29年	1,081	734	74	163	110
平成30年	1,052	755	54	161	82
令和元年	1,056	739	52	180	85

資料: 宮津与謝消防組合消防本部

(注) 各年12月末現在

10 火災の被害状況

区分		年次				
		平成27年	平成28年	平成29年	平成30年	令和元年
火災件数		9	8	8	11	12
建物火災		3	3	2	5	3
林野火災		-	-	-	1	-
車両火災		1	2	2	-	2
船舶火災		-	-	-	-	-
その他火災		5	3	4	5	7
焼損棟数	全焼棟数	1	3	-	1	5
	半焼棟数	-	-	1	-	-
	部分焼棟数	1	6	1	3	5
	ぼや棟数	1	4	1	4	1
焼損床面積等	建物 (m ²)	174	293	78	57	724
	林野 (a)	-	-	-	1	-
	車両 (台)	1	3	2	-	2
	船舶 (隻)	-	-	-	-	-
焼損表面積	建物 (m ²)	1	62	-	20	95
損害見積額 (千円)		6,641	16,299	5,460	1,154	10,908
人的被害	死者 (人)	1	1	-	-	-
	負傷者 (人)	2	1	-	-	2
り災世帯	全損	1	1	1	1	1
	半損	1	-	-	-	-
	小損	1	5	-	4	4
り災人員 (人)		3	7	1	8	7
1件平均損害額 (千円)		738	2,037	683	105	909
1日平均損害額 (千円)		18	45	15	3	30
1件平均建物焼損面積 (m ²)		58.0	98.0	39.0	11.0	241.0
1世帯当たりの損害額 (円)		766	1,884	636	152	1,446
人口1人当たりの損害額 (円)		347	870	298	66	626

資料: 宮津与謝消防組合消防本部

第 18 章

行政・選挙

1 歴代市長

代位	氏名	就任年月日	退任年月日
初代	徳田 富治	昭和 29.07.03	昭和 33.07.02
2代	矢野 二郎	昭和 33.07.03	昭和 37.07.02
3代	矢野 二郎	昭和 37.07.03	昭和 41.07.02
4代	矢野 二郎	昭和 41.07.03	昭和 45.07.02
5代	矢野 二郎	昭和 45.07.03	昭和 49.07.02
6代	矢野 二郎	昭和 49.07.03	昭和 53.07.02
7代	矢野 二郎	昭和 53.07.03	昭和 57.07.02
8代	矢野 二郎	昭和 57.07.03	昭和 59.07.09
9代	徳田 敏夫	昭和 59.08.05	昭和 63.08.04
10代	徳田 敏夫	昭和 63.08.05	平成 04.08.04
11代	徳田 敏夫	平成 04.08.05	平成 08.08.04
12代	徳田 敏夫	平成 08.08.05	平成 12.08.04
13代	徳田 敏夫	平成 12.08.05	平成 16.08.04
14代	徳田 敏夫	平成 16.08.05	平成 18.06.23
15代	井上 正嗣	平成 18.07.02	平成 22.07.01
16代	井上 正嗣	平成 22.07.02	平成 26.07.01
17代	井上 正嗣	平成 22.07.02	平成 30.07.01
18代	城崎 雅文	平成 30.07.02	—

資料：総務課

2 歴代助役・副市長

代位	氏名	就任年月日	退任年月日
初代	竹縄 雄吉	昭和 29.07.29	昭和 33.07.28
2代	安川 一男	昭和 33.08.20	昭和 37.08.19
3代	安川 一男	昭和 37.08.27	昭和 41.08.26
4代	上柳 宏介	昭和 41.09.01	昭和 45.08.31
5代	上柳 宏介	昭和 45.09.01	昭和 49.08.31
6代	上柳 宏介	昭和 49.09.01	昭和 53.08.31
7代	井上 肇男	昭和 53.09.01	昭和 55.08.31
8代	徳田 敏夫	昭和 55.09.25	昭和 59.07.13
9代	久保 民雄	昭和 59.09.01	昭和 63.08.31
10代	久保 民雄	昭和 63.09.01	平成 04.08.31
11代	橋本 清鷹	平成 04.09.01	平成 08.08.31
12代	橋本 清鷹	平成 08.09.01	平成 12.08.31
13代	橋本 清鷹	平成 12.09.01	平成 16.08.31
14代	井上 正嗣	平成 17.01.01	平成 18.05.10
15代	松田 文彦	平成 18.10.01	平成 22.09.30
16代	松田 文彦	平成 22.10.01	平成 26.09.30
17代	上田 清和	平成 27.04.01	平成 31.03.31
18代	今井 真二	平成 31.04.01	—

(注)平成19年4月1日から副市長

資料：総務課

3 歴代收入役

代位	氏名	就任年月日	退任年月日
初代	吉本 広	昭和 29.08.01	昭和 33.07.31
2代	吉本 広	昭和 33.08.01	昭和 37.07.31
3代	吉本 広	昭和 37.08.04	昭和 41.08.03
4代	糸井 清	昭和 41.09.01	昭和 45.08.31
5代	糸井 清	昭和 45.09.01	昭和 49.08.31
6代	尾関 久雄	昭和 49.09.01	昭和 53.08.31
7代	尾関 久雄	昭和 53.09.01	昭和 57.08.31
8代	奥田 善光	昭和 57.09.01	昭和 60.12.31
9代	角江 一夫	昭和 61.01.22	平成 02.01.21
10代	角江 一夫	平成 02.01.22	平成 06.01.21
11代	角江 一夫	平成 06.01.22	平成 10.01.21
12代	才本 進	平成 10.01.22	平成 14.01.21
13代	才本 進	平成 14.01.22	平成 18.01.21

資料:総務課

4 歴代議長

代位	氏名	就任年月日	退任年月日
初代	岡田 啓治郎	昭和 29.07.14	昭和 32.09.21
2代	岸本 季生	昭和 32.09.21	昭和 33.07.09
3代	小谷 徳之助	昭和 33.07.17	昭和 37.07.09
4代	大江 一実	昭和 37.07.16	昭和 39.07.08
5代	上山 秀雄	昭和 39.07.08	昭和 41.07.09
6代	上山 秀雄	昭和 41.07.18	昭和 43.07.18
7代	吉田 謙二	昭和 43.07.18	昭和 45.07.09
8代	上山 秀雄	昭和 45.07.17	昭和 47.07.17
9代	宮田 勇	昭和 47.07.17	昭和 49.07.09
10代	丸山 篤巳	昭和 49.07.15	昭和 51.07.15
11代	伊藤 吉男	昭和 51.07.15	昭和 53.07.09
12代	三上 泰明	昭和 53.07.20	昭和 55.07.08
13代	中西 孫兵衛	昭和 55.07.08	昭和 57.07.09
14代	井上 弥一郎	昭和 57.07.20	昭和 59.07.13
15代	中西 孫兵衛	昭和 59.07.13	昭和 61.07.09
16代	山下 伊左衛門	昭和 61.07.21	昭和 63.07.08
17代	前野 耕作	昭和 63.07.08	平成 02.07.09
18代	山下 伊左衛門	平成 02.07.23	平成 04.06.22
19代	富田 啓治郎	平成 04.06.22	平成 06.07.09
20代	松浦 和一郎	平成 06.07.15	平成 07.07.05
21代	齊藤 末夫	平成 07.07.05	平成 08.06.21
22代	齊藤 末夫	平成 08.06.21	平成 09.06.30
23代	木村 健二	平成 09.06.30	平成 10.07.09
24代	尾上 董明	平成 10.07.16	平成 12.06.22
25代	木村 健二	平成 12.06.22	平成 14.07.09
26代	徳本 良孝	平成 14.07.17	平成 15.03.28
27代	木内 利明	平成 15.03.28	平成 16.06.25
28代	森岡 一雄	平成 16.06.25	平成 18.07.09
29代	小田 彰彦	平成 18.07.19	平成 20.06.26
30代	安達 稔	平成 20.06.26	平成 22.07.09
31代	木内 利明	平成 22.07.21	平成 24.06.22
32代	小田 彰彦	平成 24.06.22	平成 26.07.09
33代	松浦 登美義	平成 26.07.18	平成 28.06.24
34代	松浦 登美義	平成 28.06.24	平成 30.07.09
35代	北 伸 篤	平成 30.07.19	—

資料:議会事務局

(注) 令和元年12月31日現在

5 歴代副議長

代位	氏名	就任年月日	退任年月日
初代	吉田 信太郎	昭和 29.07.14	昭和 30.03.14
2代	田辺 亀吉	昭和 30.03.14	昭和 31.09.28
3代	大槻 依雄	昭和 31.09.28	昭和 32.09.21
4代	小谷 徳之助	昭和 32.09.21	昭和 33.07.09
5代	大江 一実	昭和 33.07.17	昭和 37.07.09
6代	小川 義雄	昭和 37.07.16	昭和 39.07.08
7代	奥野 守	昭和 39.07.08	昭和 41.07.09
8代	吉田 謙二	昭和 41.07.18	昭和 43.07.18
9代	足立 覚爾	昭和 43.07.18	昭和 45.07.09
10代	小嶋 清一	昭和 45.07.17	昭和 47.07.17
11代	丸山 篤巳	昭和 47.07.17	昭和 49.07.09
12代	中西 孫兵衛	昭和 49.07.15	昭和 51.07.15
13代	三上 泰明	昭和 51.07.15	昭和 53.07.09
14代	井上 弥一郎	昭和 53.07.20	昭和 55.07.08
15代	山下 伊左衛門	昭和 55.07.08	昭和 57.07.09
16代	福田 勝太郎	昭和 57.07.20	昭和 59.07.13
17代	前野 耕作	昭和 59.07.13	昭和 61.07.09
18代	粉川 亮之介	昭和 61.07.21	昭和 63.07.08
19代	秋山 吉松	昭和 63.07.08	平成 02.07.09
20代	塚原 毅	平成 02.07.23	平成 04.06.22
21代	木村 健二	平成 04.06.22	平成 06.07.09
22代	齊藤 末夫	平成 06.07.15	平成 07.07.05
23代	馬場 孝行	平成 07.07.05	平成 08.06.21
24代	中西 昇	平成 08.06.21	平成 09.06.30
25代	川崎 公男	平成 09.06.30	平成 10.07.09
26代	田井 保	平成 10.07.16	平成 12.06.22
27代	仲島 淳一	平成 12.06.22	平成 14.07.09
28代	木内 利明	平成 14.07.17	平成 15.03.28
29代	森岡 一雄	平成 15.03.28	平成 16.06.25
30代	安達 稔	平成 16.06.25	平成 18.07.09
31代	谷口 喜弘	平成 18.07.19	平成 20.06.26
32代	大森 秀朗	平成 20.06.26	平成 22.07.09
33代	橋本 俊次	平成 22.07.21	平成 24.06.22
34代	松浦 登美義	平成 24.06.22	平成 26.07.09
35代	嶋田 茂雄	平成 26.07.18	平成 28.06.24
36代	北仲 篤	平成 28.06.24	平成 30.07.09
37代	星野 和彦	平成 30.07.19	—

資料：議会事務局

(注) 令和元年12月31日現在

6 市議会の概要

議員定数 (法定)	議員数	議会開会数		本会議日数	
		定例	臨時		
14	13	4	1	21	H30. 12. 31現在
14	13	4	0	21	R1. 12. 31現在

資料：議会事務局

7 会派別市議会議員数

総数	蒼風会	市民新生 クラブ	公明党	日本共産党宮津 市議会議員団	無所属 クラブ	
13	4	3	2	2	2	H30. 12. 31現在
13	4	3	2	2	2	R1. 12. 31現在

資料：議会事務局

8 市議会付議件数

年	区分 総数	市長提出				議員提出				
		条例	予算	決算	その他	条例	選挙	意見書 決議	その他	請願
平成27年	128	37	39	17	17	4	1	6	6	1
平成28年	142	31	53	17	16	2	4	4	14	1
平成29年	151	39	57	17	25	0	0	2	8	3
平成30年	130	27	47	17	13	3	7	5	11	0
令和元年	122	32	42	16	17	3	1	1	10	0

資料:議会事務局

9 市職員数

(単位=人)

年度 区分	平成27年度	平成28年度	平成29年度	平成30年度	令和元年度
総数	238	234	235	233	223
市長部局	181	177	179	178	170
議会事務局	4	4	4	4	4
選挙管理委員会 事務局	-	-	-	-	-
監査委員事務局	1	1	1	1	1
教育委員会 事務局	38	39	38	37	35
農業委員会 事務局	2	2	2	2	2
公平委員会 事務局	-	-	-	-	-
公営企業	12	11	11	11	11

資料:総務課

(注) 各年4月1日現在

10 各種選挙の投票状況

(単位=人)

執行 年月日	当日の有権者数			投票者数			投票率 (%)		
	総数	男	女	総数	男	女	総数	男	女
	【衆議院議員総選挙】								
08.10.20	19,944	9,209	10,735	12,764	5,957	6,807	64.00	64.69	63.41
12.06.25	19,480	9,004	10,476	13,497	6,265	7,232	69.29	69.58	69.03
15.11.09	19,017	8,797	10,220	12,674	5,905	6,769	66.65	67.13	66.23
17.09.11	18,633	8,651	9,982	13,491	6,270	7,221	72.40	72.48	72.34
21.08.30	17,587	8,140	9,447	13,338	6,269	7,069	75.84	77.01	74.83
24.12.16	16,983	7,902	9,081	11,194	5,361	5,833	65.91	67.84	64.23
26.12.14	16,546	7,752	8,794	9,777	4,741	5,036	59.09	61.16	57.27
29.10.22	16,061	7,566	8,495	9,792	4,684	5,108	60.97	61.91	60.13
	【参議院議員通常選挙】								
10.07.12	19,778	9,133	10,645	12,665	5,916	6,749	64.04	64.78	63.40
13.07.29	19,329	8,915	10,414	12,393	5,740	6,653	64.12	64.39	63.89
16.07.11	19,002	8,809	10,193	12,963	5,992	6,971	68.22	68.02	68.39
19.07.29	18,127	8,431	9,696	12,005	5,637	6,368	66.23	66.86	65.68
22.07.11	17,488	8,110	9,378	11,081	5,263	5,818	63.36	64.90	62.04
25.07.21	16,958	7,909	9,049	10,181	4,883	5,298	60.04	58.55	61.74
28.07.10	16,530	7,766	8,764	10,009	4,770	5,239	60.55	61.42	59.78
01.07.21	15,670	7,379	8,291	8,666	4,183	4,483	55.30	56.69	54.07
	【京都府知事選挙】								
02.04.08	20,177	9,245	10,932	13,396	6,118	7,278	66.39	66.18	66.58
06.04.10	19,957	9,157	10,800	13,014	5,932	7,082	65.21	64.78	65.57
10.04.12	19,509	8,997	10,512	13,065	5,947	7,118	66.97	66.10	67.71
14.04.07	19,053	8,785	10,268	12,603	5,823	6,780	66.15	66.28	66.03
18.04.09	18,202	8,440	9,762	10,443	4,804	5,639	57.37	56.92	57.76
22.04.11	17,273	7,997	9,276	9,722	4,474	5,248	56.28	55.95	56.58
26.04.06	16,511	7,716	8,795	8,300	3,908	4,392	50.27	50.65	49.94
30.04.08	15,711	7,385	8,326	7,508	3,521	3,987	47.79	47.68	47.89
	【京都府議会議員一般選挙】								
07.04.09	19,915	9,182	10,733	12,402	5,714	6,688	62.27	62.23	62.31
11.04.11	19,367	8,947	10,420	12,728	5,873	6,855	65.72	65.64	65.79
15.04.13	18,841	8,679	10,162	10,726	4,898	5,828	56.93	56.44	57.35
19.04.08	17,925	8,323	9,602	10,420	4,813	5,607	58.13	57.83	58.39
23.04.10	17,140	7,954	9,186	9,577	4,511	5,066	55.88	56.71	55.15
27.04.12	16,213	7,580	8,633	7,920	3,771	4,149	48.85	49.75	48.06
31.04.07	15,462	7,261	8,201	7,873	3,693	4,180	50.92	50.86	50.97

10 各種選挙の投票状況(つづき)

執行 年月日	当日の有権者数			投票者数			投票率(%)		
	総数	男	女	総数	男	女	総数	男	女
	【市長選挙】								
04.07.12	20,018	9,217	10,801	13,788	6,177	7,611	68.88	67.02	70.47
08.07.21	19,792	9,141	10,651	12,881	5,807	7,074	65.08	63.53	66.42
12.07.16	19,291	8,911	10,380	11,739	5,330	6,409	60.85	59.81	61.74
16.07.11	18,700	8,660	10,040	12,772	5,886	6,886	68.30	67.97	68.59
18.07.02	18,130	8,407	9,723	14,264	6,499	7,765	78.68	77.30	79.86
22.06.20	17,229	7,978	9,251	(無投票)					
26.06.22	16,411	7,666	8,745	11,717	5,412	6,305	71.40	70.60	72.10
30.06.24	15,633	7,354	8,279	(無投票)					
	【市議会議員一般選挙】								
02.07.01	20,159	9,244	10,915	17,331	7,807	9,524	85.97	84.45	87.26
06.07.03	19,987	9,203	10,784	17,205	7,814	9,391	86.08	84.91	87.08
10.06.21	19,511	9,019	10,492	15,659	7,120	8,539	80.26	78.94	81.39
14.06.30	19,006	8,749	10,257	15,078	6,822	8,256	79.33	77.97	80.49
18.07.02	18,130	8,407	9,723	14,265	6,497	7,768	78.68	77.28	79.89
22.06.20	17,229	7,978	9,251	12,658	5,827	6,831	73.47	73.04	73.84
26.06.22	16,411	7,666	8,745	11,716	5,411	6,305	71.39	70.58	72.10
30.06.24	15,633	7,354	8,279	9,981	4,611	5,370	63.85	62.70	64.86
	【京都府議会議員宮津市及び与謝郡選挙区補欠選挙】								
10.04.12	19,508	8,996	10,512	13,059	5,941	7,118	66.94	66.04	67.71
29.11.19	15,936	7,511	8,425	7,627	3,588	4,039	47.86	47.77	47.94
	【市議会議員補欠選挙】								
08.07.21	19,792	9,141	10,651	12,881	5,807	7,074	65.08	63.53	66.42
12.07.16	19,291	8,911	10,380	11,731	5,324	6,407	60.81	59.75	61.72

資料:市選挙管理委員会事務局

11 選挙人名簿登録者数

その1 永久選挙人名簿登録者数

(単位=人)

年次	区分	永久選挙人名簿登録者数		
		総数	男	女
平成27年		16,348	7,665	8,683
平成28年		16,428	7,719	8,709
平成29年		16,083	7,575	8,508
平成30年		15,829	7,469	8,360
令和元年		15,557	7,317	8,240

資料:市選挙管理委員会事務局

(注) 1 各年9月定時登録時点

2 平成28年7月10日執行の参議院議員通常選挙より選挙権年齢が20歳以上から18歳以上に引き下げられた。

その2 在外選挙人名簿登録者数(つづき)

年次	区分	在外選挙人名簿登録者数		
		総数	男	女
平成28年		11	2	9
平成29年		11	2	9
平成30年		10	2	8
令和元年		11	2	9

(注) 各年9月定時登録時点

資料:市選挙管理委員会事務局

12 投票区別選挙人名簿登録者数(H30)

投票区	投票所	登録者数(人)			投票区	投票所	登録者数(人)		
		計	男	女			計	男	女
1	宮津市役所	922	407	515	15	江尻公会堂	877	406	471
2	桜山会館	632	293	339	16	溝尻公民館	672	304	368
3	松ヶ岡会館	461	219	242	17	浜公民館	282	121	161
4	漁師町会館	758	368	390	18	上公民館	334	160	174
5	城南公民館	1,490	706	784	19	下世屋公民館	39	22	17
6	城東会館	1,737	861	876	20	世屋高原 休憩所	43	20	23
7	たんぽぽ 保育園	1,718	793	925	21	畑婆爺ニア センター	16	7	9
8	上宮津地区 公民館	969	457	512	22	宮津市デイサービス センター せんごく	547	284	263
9	中村公民館	376	181	195	23	田原公民館	53	28	25
10	栗田幼稚園	627	304	323	24	里波見公民館	191	90	101
11	小田宿野 公民館	357	178	179	25	日ヶ谷地区 公民館	163	74	89
12	矢原公民館	285	113	172	26	由良地区 公民館	976	447	529
13	吉津地区 公民館	1,047	506	541					
14	文珠公会堂	257	120	137		計	15,829	7,469	8,360

資料:市選挙管理委員会事務局

(注) 1 平成30年9月定時登録時点

2 投票所は、平成30年6月24日執行の宮津市議会議員一般選挙における各投票区の投票所である。

12 投票区別選挙人名簿登録者数(R1)(つづき)

投票区	投票所	登録者数(人)			投票区	投票所	登録者数(人)		
		計	男	女			計	男	女
1	宮津市役所	891	392	499	15	天橋公会堂	862	400	462
2	桜山会館	643	298	345	16	溝尻公民館	653	296	357
3	松ヶ岡会館	455	211	244	17	浜公民館	273	117	156
4	漁師町会館	748	367	381	18	上公民館	335	158	177
5	城南公民館	1,483	708	775	19	下世屋館	33	19	14
6	城東会館	1,721	844	877	20	世屋高原所	41	18	23
7	たんぼぼ 保育園	1,701	777	924	21	畑婆爺ニア センター	17	8	9
8	上宮津地区 公民館	942	444	498	22	宮津市デイサービス センター せんごく	538	273	265
9	中村公民館	366	175	191	23	田原公民館	53	28	25
10	栗田幼稚園	618	303	315	24	里波見公民 館	185	88	97
11	小田宿野 公民館	348	169	179	25	日ヶ谷地区 公民館	154	72	82
12	矢原公民館	274	108	166	26	由良地区 公民館	937	430	507
13	吉津地区 公民館	1,039	496	543					
14	文珠公会堂	247	118	129		計	15,557	7,317	8,240

資料:市選挙管理委員会事務局

(注) 1 令和元年9月定時登録時点

2 投票所は、令和元年7月21日執行の参議院議員通常選挙における各投票区の投票所である。

13 各種選挙候補者別得票数

その1 参议院京都府選挙区選出議員選挙

候補者名 (所属党派名)	得票数	候補者名 (所属党派名)	得票数
総数	8,360	増原裕子(立憲民主党)	1,791
西田昌司(自由民主党)	4,388	山田彰久(NHKから国民を守る党)	173
倉林明子(日本共産党)	1,848	三上隆(オリーブの木)	160

(令和元年7月21日執行)

資料:市選挙管理委員会事務局

その2 参议院比例代表選出議員選挙

党派名	得票数	党派名	得票数
総数	8,376	れいわ新選組	166.506
自由民主党	3,233.017	社会民主党	91.833
日本共産党	1,364.054	NHKから国民を守る党	81.000
立憲民主党	1,204.166	オリーブの木	45.000
公明党	1,104.419	幸福実現党	35.000
日本維新の会	612.000	安楽死制度を考える会	20.000
国民民主党	414.000	労働の開放をめざす労働者党	5.000

(令和元年7月21日執行)

資料:市選挙管理委員会事務局

その3 衆議院議員小選挙区選出議員選挙

候補者名 (所属党派名)	得票数	候補者名 (所属党派名)	得票数
総数	9,582	中山泰(無所属)	1,332
本田太郎(自由民主党)	5,389	井上一徳(希望の党)	986
山内健(日本共産党)	1,492	鈴木麻理子(無所属)	383

(平成29年10月22日執行)

資料:市選挙管理委員会事務局

その4 衆議院比例代表選出議員選挙

党派名	得票数	党派名	得票数
総数	9,560	公明党	1,131
自由民主党	3,676	日本維新の会	733
立憲民主党	1,490	社会民主党	136
日本共産党	1,221	幸福実現党	37
希望の党	1,136		

(平成29年10月22日執行)

資料:市選挙管理委員会事務局

13 各種選挙候補者別得票数(つづき)

その5 京都府知事選挙

候補者名(所属党派名)	得票数	候補者名(所属党派名)	得票数
総数	7,387	福山和人(無所属)	2,806
にしわき隆俊(無所属)	4,581		

(平成30年4月8日執行)

資料:市選挙管理委員会事務局

その6 京都府議会議員一般選挙(宮津市及び与謝郡選挙区)

候補者名(所属党派名)	得票数	候補者名(所属党派名)	得票数
総数	7,776	野村生八(日本共産党)	1,530
中島武文(自由民主党)	6,246		

(平成31年4月7日執行)

資料:市選挙管理委員会事務局

その7 京都海区漁業調整委員会委員一般選挙

候補者名(所属党派名)	得票数	候補者名(所属党派名)	得票数
総数	無投票	嶋崎豊(無所属)	
八木一弘(無所属)		佐々木新一郎(無所属)	
岡田政義(無所属)		川崎芳彦(無所属)	
神田正一(無所属)			

(平成28年8月3日執行)

資料:市選挙管理委員会事務局

その8 京都海区漁業調整委員会委員補欠選挙

候補者名(所属党派名)	得票数	候補者名(所属党派名)	得票数
総数	無投票	狩野安德(無所属)	

(平成30年3月14日執行)

13 各種選挙候補者別得票数(つづき)

その9 宮津市長選挙

候補者名(所属党派名)	得票数	候補者名(所属党派名)	得票数
総数	無投票	城崎雅文(無所属)	

(平成30年6月24日執行)

資料:市選挙管理委員会事務局

その10 宮津市議会議員一般選挙

候補者名(所属党派名)	得票数	候補者名(所属党派名)	得票数
総数	9,883	小濃孝之(日本共産党)	622
松本隆(公明党)	1,038	徳本良孝(自由民主党)	611
坂根栄六(無所属)	988	向山禎彦(無所属)	527
星野和彦(無所属)	842	北仲篤(無所属)	524
松浦登美義(公明党)	792	久保浩(無所属)	522
長本義浩(無所属)	675	長林三代(日本共産党)	510
河原末彦(無所属)	655	安達稔(無所属)	477
横川秀哉(無所属)	631	宇都宮綾(日本共産党)	469

(平成30年6月24日執行)

資料:市選挙管理委員会事務局

その11 宮津市農業委員会委員一般選挙

候補者名(所属党派名)	得票数	候補者名(所属党派名)	得票数
総数	無投票	岩田進(無所属)	
柘田益一(無所属)		中村保(無所属)	
関野掲司(無所属)		尾関孝正(無所属)	
吉岡利広(無所属)		藤井忠(無所属)	
小川友子(無所属)		彦坂正則(無所属)	
品川泰志(無所属)		荒砂博(無所属)	
石田弘司(無所属)		宮崎強(無所属)	
古橋隆三(無所属)		田中茂嗣(無所属)	
下野正憲(無所属)		和田隆(無所属)	
和田野竜也(無所属)			

(平成26年7月13日執行)

資料:市選挙管理委員会事務局

(注) 農業協同組合法等の一部を改正する等の法律が平成27年8月28日に成立し、同年9月4日に公布されたことに伴い、農業委員選挙制は廃止。

第 19 章

財 政

1 一般・特別会計の歳入・歳出予算(当初予算)

歳 入

(単位=千円)

区分	年度	平成29年度	平成30年度	令和元年度
一 般 会 計		12,514,249	11,856,167	13,512,785
市 税		2,565,442	2,519,027	2,528,321
地 方 譲 与 税		71,400	72,300	77,100
利 子 割 交 付 金		3,000	3,100	3,500
配 当 割 交 付 金		14,800	12,600	13,900
株 式 等 譲 渡 所 得 割 交 付 金		7,800	12,600	12,300
地 方 消 費 税 交 付 金		359,700	356,000	350,300
ゴ ル フ 場 利 用 税 交 付 金		8,800	8,700	7,900
自 動 車 取 得 税 交 付 金		19,700	26,500	14,100
環 境 性 能 割 交 付 金		-	-	5,100
地 方 特 例 交 付 金		3,400	4,100	8,300
地 方 交 付 税		3,670,000	3,660,000	3,835,000
交 通 安 全 対 策 特 別 交 付 金		2,500	2,700	2,600
分 担 金 及 び 負 担 金		61,706	110,734	120,845
使 用 料 及 び 手 数 料		314,472	312,197	308,504
国 庫 支 出 金		1,236,058	1,163,975	1,604,812
府 支 出 金		857,752	835,071	980,451
財 産 収 入		68,134	71,416	84,826
寄 附 金		121,000	121,000	121,000
繰 入 金		619,547	876,707	265,040
繰 越 金		1	1	1
諸 収 入		286,576	277,479	262,394
市 債		2,222,461	1,409,960	2,906,491
特 別 会 計		8,189,844	8,660,937	8,028,609
土 地 建 物 造 成 事 業		43,012	43,370	27,838
国 民 健 康 保 険 事 業		2,889,982	2,314,660	2,201,605
老 人 保 健 医 療		-	-	-
後 期 高 齢 者 医 療		326,068	314,459	329,962
介 護 保 険 事 業		2,885,295	3,030,500	2,875,537
介 護 予 防 支 援 事 業		17,307	17,313	18,377
簡 易 水 道 事 業		247,585	1,029,341	1,136,533
下 水 道 事 業		1,739,905	1,868,335	1,390,550
休 日 応 急 診 療 所 事 業		20,870	20,995	22,497
財 産 区		19,820	21,964	25,710

資料: 財政課

1 一般・特別会計の歳入・歳出予算(当初予算)(つづき)

歳 出

(単位=千円)

区分	年度	平成29年度	平成30年度	令和元年度
一 般 会 計		12,514,249	11,856,167	13,512,785
議 会 費		162,948	149,162	137,514
総 務 費		1,601,642	1,660,422	1,719,438
民 生 費		3,275,809	3,229,958	3,295,045
衛 生 費		1,604,448	1,485,919	2,851,196
労 働 費		3,232	3,151	4,259
農 林 水 産 業 費		381,649	420,844	353,050
商 工 費		286,902	374,633	215,428
土 木 費		1,183,950	1,392,467	1,946,169
消 防 費		608,712	473,475	421,134
教 育 費		1,850,916	1,127,831	1,013,737
災 害 復 旧 費		-	-	139,594
公 債 費		1,546,523	1,529,811	1,407,594
予 備 費		7,518	8,494	8,627
特 別 会 計		8,189,844	8,660,937	8,028,609
土 地 建 物 造 成 事 業		43,012	43,370	27,838
国 民 健 康 保 険 事 業		2,889,982	2,314,660	2,201,605
老 人 保 健 医 療		-	-	-
後 期 高 齢 者 医 療		326,068	314,459	329,962
介 護 保 険 事 業		2,885,295	3,030,500	2,875,537
介 護 予 防 支 援 事 業		17,307	17,313	18,377
簡 易 水 道 事 業		247,585	1,029,341	1,136,533
下 水 道 事 業		1,739,905	1,868,335	1,390,550
休 日 応 急 診 療 所 事 業		20,870	20,995	22,497
財 産 区		19,820	21,964	25,710

資料:財政課

2 一般・特別会計の歳入・歳出決算

歳 入

(単位=千円)

区分	年度	平成29年度	平成30年度	令和元年度
一 般 会 計		14,310,376	13,241,326	14,117,467
市	税	2,568,008	2,505,699	2,547,790
地 方 譲 与 税		73,473	73,166	76,923
利 子 割 交 付 金		3,623	3,365	1,611
配 当 割 交 付 金		13,484	11,233	13,029
株 式 等 譲 渡 所 得 割 交 付 金		13,336	8,548	7,113
地 方 消 費 税 交 付 金		337,754	343,940	329,955
ゴ ル フ 場 利 用 税 交 付 金		7,751	6,421	6,652
自 動 車 取 得 税 交 付 金		28,925	32,019	17,612
環 境 性 能 割 交 付 金		-	-	4,369
地 方 特 例 交 付 金		3,547	4,571	24,676
地 方 交 付 税		3,721,458	3,760,645	3,830,312
交 通 安 全 対 策 特 別 交 付 金		2,569	2,364	1,958
分 担 金 及 び 負 担 金		67,925	105,478	109,820
使 用 料 及 び 手 数 料		303,891	301,705	292,055
国 庫 支 出 金		1,471,110	1,562,863	1,871,027
府 支 出 金		924,368	966,411	1,218,567
財 産 収 入		36,159	36,963	52,001
寄 附 金		104,819	88,453	86,308
繰 入 金		889,424	729,999	150,234
繰 越 金		221,084	127,161	79,385
諸 収 入		275,242	309,071	289,732
市 債		3,242,426	2,261,251	3,106,338
特 別 会 計		8,200,304	7,290,134	6,939,949
土 地 建 物 造 成 事 業		867	2	22,878
国 民 健 康 保 険 事 業		2,848,512	2,327,217	2,180,182
老 人 保 健 医 療		-	-	-
後 期 高 齢 者 医 療		317,457	324,121	328,666
介 護 保 険 事 業		2,897,963	2,966,441	2,954,622
介 護 予 防 支 援 事 業		19,598	18,548	20,238
簡 易 水 道 事 業		437,899	-	-
下 水 道 事 業		1,639,752	1,616,624	1,391,226
休 日 応 急 診 療 所 事 業		22,256	20,622	21,524
財 産 区		16,000	16,559	20,613

資料: 財政課

2 一般・特別会計の歳入・歳出決算(つづき)

歳 出

(単位=千円)

区分	年度	平成29年度	平成30年度	令和元年度
一 般 会 計		14,183,215	13,161,940	14,039,043
議 会 費		158,990	145,356	134,404
総 務 費		2,757,186	1,623,022	1,694,728
民 生 費		3,329,780	3,278,885	3,232,290
衛 生 費		1,466,583	1,491,537	2,797,889
労 働 費		3,232	3,151	4,140
農 林 水 産 業 費		422,987	371,027	436,473
商 工 費		400,725	357,015	195,049
土 木 費		1,327,984	1,415,855	1,602,678
消 防 費		638,403	507,193	428,046
教 育 費		1,898,432	1,355,442	1,153,779
災 害 復 旧 費		243,516	1,105,980	956,191
公 債 費		1,535,397	1,507,477	1,403,376
諸 支 出 金		-	-	-
前 年 度 繰 上 充 用 金		-	-	-
特 別 会 計		8,131,470	7,340,979	6,963,186
土 地 建 物 造 成 事 業		120,118	158,571	165,235
国 民 健 康 保 険 事 業		2,779,826	2,321,856	2,162,627
老 人 保 健 医 療		-	-	-
後 期 高 齢 者 医 療		311,460	317,243	323,415
介 護 保 険 事 業		2,806,297	2,894,685	2,880,156
介 護 予 防 支 援 事 業		9,450	7,501	13,077
簡 易 水 道 事 業		437,899	-	-
下 水 道 事 業		1,639,711	1,616,609	1,391,226
休 日 応 急 診 療 所 事 業		20,460	20,234	21,268
財 産 区		6,249	4,280	6,182

資料: 財政課

3 性質別歳入決算額の推移(普通会計)

(単位=千円)

区分	年度	平成29年度	平成30年度	令和元年度
総額		14,322,544	13,251,655	14,128,304
市税		2,568,008	2,505,699	2,547,790
地方譲与税		73,473	73,166	76,923
利子割交付金		3,623	3,365	1,611
配当割交付金		13,484	11,233	13,029
株式等譲渡所得割交付金		13,336	8,548	7,113
地方消費税交付金		337,754	343,940	329,955
ゴルフ場利用税交付金		7,751	6,421	6,652
自動車取得税交付金		28,925	32,019	17,612
自動車税環境性能割交付金		-	-	4,369
地方特例交付金		3,547	4,571	24,676
地方交付税		3,721,458	3,760,645	3,830,312
交通安全対策特別交付金		2,569	2,364	1,958
分担金及び負担金		188,962	227,438	239,885
使用料		158,385	152,405	145,207
手数料		150,163	149,438	144,675
国庫支出金		1,471,110	1,562,862	1,871,027
府支出金		924,368	966,411	1,218,567
財産収入		36,250	37,054	52,064
寄附金		106,051	90,068	86,308
繰入金		896,693	738,945	161,548
繰越金		223,439	128,957	79,772
諸収入		150,769	184,855	160,913
市債		3,242,426	2,261,251	3,106,338

資料: 財政課

4 性質別歳出決算額の推移(普通会計)

(単位=千円)

区分	年度	平成29年度	平成30年度	令和元年度							
総	額	14,193,587	13,171,883	14,049,623							
人	件	費	2,075,564	2,055,581	1,914,174						
物	件	費	1,796,667	1,766,192	1,894,834						
維	持	補	修	費	26,225	17,778	5,343				
扶	助	費	1,827,132	1,826,715	1,812,374						
補	助	費	等	1,466,004	1,550,014	2,701,213					
積	立	金	130,612	98,276	114,608						
投	資	・	出	資	・	貸	付	金	17,980	14,583	11,785
繰	出	金	1,627,910	1,537,253	1,568,098						
公	債	費	1,537,936	1,510,014	1,409,512						
普	通	建	設	事	業	費	3,444,041	1,648,900	1,627,078		
災	害	復	旧	事	業	費	243,516	1,146,577	990,604		
前	年	度	繰	上	充	用	金	-	-	-	

資料:財政課

5 財政状況(普通会計)

(単位=千円)

区分	年度	平成29年度	平成30年度	令和元年度
歳入総額(A)		14,322,544	13,251,655	14,128,304
歳出総額(B)		14,193,587	13,171,883	14,049,623
歳入歳出差引額(A)-(B)(C)		128,957	79,772	78,681
翌年度へ繰越すべき財源(D)		91,442	53,994	9,619
実質収支(C)-(D)(E)		37,515	25,828	69,062
単年度収支(F)		△64,445	△11,687	43,234
積立金(G)		65	17	1
繰上償還金(H)		-	-	-
積立金とりくずし額(I)		413,400	-	35,000
実質単年度収支(F)+(G)+(H)-(I)(J)		△477,780	△11,670	8,235
標準税収入額(K)		2,808,287	2,800,573	2,749,724
普通交付税(L)		2,935,714	2,949,386	3,035,561
臨時財政対策債(M)		311,126	312,351	243,038
経常収支比率		103.8%	102.5%	98.8%
標準財政規模(K)+(L)+(M)(N)		6,055,127	6,062,310	6,028,323
財政力指数		0.427	0.430	0.420
実質公債費比率		21.2%	20.9%	20.0%
実質収支比率(E)/(N)×100		0.6%	0.4%	1.1%

資料:財政課

6 公営企業会計決算額の状況

(単位=千円)

年度	区分	水道事業	
		収入	支出
平成27年度	収益的	385,916	328,766
	資本的	158,516	386,387
平成28年度	収益的	379,824	329,785
	資本的	170,029	320,590
平成29年度	収益的	373,725	346,409
	資本的	102,542	231,905
平成30年度	収益的	575,504	580,906
	資本的	104,490	273,550
令和元年度	収益的	584,403	598,000
	資本的	181,845	395,684

資料:上下水道課

7 市税収入の状況

(単位=千円、%)

区分	調定額	収入済額			徴収率
		総額	うち現年課税分	うち滞納繰越分	
平成27年度	2,655,631	2,569,431	2,547,252	22,179	96.75
平成28年度	2,649,758	2,564,438	2,541,708	22,730	96.78
平成29年度	2,645,811	2,568,008	2,547,021	20,987	97.06
平成30年度	2,576,139	2,505,699	2,484,723	20,976	97.27
市民税	891,850	867,737	855,573	12,164	97.30
固定資産税	1,407,502	1,369,302	1,361,657	7,645	97.29
軽自動車税	62,253	59,197	58,685	512	95.09
たばこ税	100,771	100,771	100,771	0	100.00
入湯税	39,635	37,074	36,974	100	93.54
特別土地保有税	0	0	0	0	-
都市計画税	74,128	71,618	71,063	555	96.61
令和元年度	2,622,827	2,547,790	2,532,245	15,545	97.14
市民税	931,975	904,192	898,040	6,152	97.02
固定資産税	1,408,088	1,368,299	1,362,247	6,052	97.17
軽自動車税	64,419	60,729	60,289	440	94.27
たばこ税	98,272	98,272	98,272	0	100.00
入湯税	45,725	44,713	42,152	2,561	97.79
特別土地保有税	0	0	0	0	-
都市計画税	74,348	71,585	71,245	340	96.28

資料:税務・国保課

8 国税の状況

(単位=千円)

年度	区分	調定額(A)	収入額(B)	B/A(%)
平成26年度		4,740,440	4,685,770	98.8
平成27年度		5,615,765	5,501,385	98.0
平成28年度		5,361,904	5,267,038	98.2
平成29年度		5,738,848	5,663,227	98.7
	平成30年度	5,146,775	5,072,336	98.6
所	得 税	1,680,344	1,662,395	98.9
	源 泉	3,055	3,055	100.0
	源 泉 所 得 税 及 び	1,249,304	1,246,142	99.7
	復 興 特 別 所 得 税			
	申 告	1,697	1,283	75.6
	申 告 所 得 税 及 び	426,288	411,915	96.6
	復 興 特 別 所 得 税			
法	人 税	578,552	576,825	99.7
地 方	法 人 税	25,623	25,553	99.7
相	続 税	250,032	248,078	99.2
そ の 他 の 直 接 税		-	-	-
消 費 税		-	-	-
消 費 税 及 び 地 方 消 費 税		2,575,726	2,522,992	98.0
酒 税		25,682	25,682	100.0
た ば こ 税 及 び た ば こ 特 別 税		56	56	100.0
そ の 他 の 間 接 税		10,762	10,755	99.9

資料:大阪国税局統計書

- (注) 1 宮津税務署管内(宮津市・伊根町・与謝野町)の数値である。
 2 令和元年度分は編集時点で未公表
 3 各税目で千円未満を四捨五入しているため、合計と一致しない場合がある。

9 府税の状況

(単位=千円)

年度	区分	調定額(A)	収入額(B)	B/A(%)
平成27年度		563,607	522,527	92.7
平成28年度		587,022	543,940	92.7
平成29年度		541,382	509,528	94.1
平成30年度		544,487	514,600	94.5
個人府民税		-	-	-
法人府民税		-	-	-
個人事業税		93,822	87,027	92.8
法人事業税		-	-	-
不動産取得税		115,788	113,635	98.1
ゴルフ場利用税		22,664	22,664	100.0
旧特別地方消費税		-	-	-
自動車税		83,447	62,699	75.1
鉦区税		136	136	100.0
狩猟税		1,302	1,302	100.0
軽油引取税		227,328	227,137	99.9
令和元年度		567,297	536,399	94.6
個人府民税		-	-	-
法人府民税		-	-	-
個人事業税		94,515	87,085	92.1
法人事業税		-	-	-
不動産取得税		132,762	130,985	98.7
ゴルフ場利用税		24,610	24,610	100.0
旧特別地方消費税		-	-	-
自動車税		78,013	56,476	72.4
鉦区税		136	136	100.0
狩猟税		1,391	1,391	100.0
軽油引取税		235,870	235,716	99.9

資料: 京都府丹後広域振興局

- (注) 1 丹後広域振興局管内(宮津市・京丹後市・伊根町・与謝野町)の数値で、現年課税分及び滞納繰越分の合計数値である。
 2 自動車税については、課税したものの一部である。(大半は自動車税管理事務所において管理を行っている。)
 3 各税目で千円未満を四捨五入しているため、合計と一致しない場合がある。

付 録

1 京都府下15市・与謝2町の指標

(単位=km²、世帯、人)

区分 府市町	面積 (R1. 10. 1)	推計人口及び世帯数(R1. 10. 1)			
		世帯数	総数		
				男	女
京 都 府	4,612.20	1,187,240	2,583,140	1,234,456	1,348,684
京 都 市	827.83	726,665	1,466,264	694,238	772,026
福 知 山 市	552.54	32,751	76,677	38,146	38,531
舞 鶴 市	342.13	34,420	79,886	39,734	40,152
綾 部 市	347.10	13,758	32,164	15,455	16,709
宇 治 市	67.54	75,236	180,975	86,968	94,007
亀 岡 市	224.80	34,742	87,005	42,061	44,944
城 陽 市	32.71	30,279	74,779	35,834	38,945
向 日 市	7.72	23,262	56,415	26,901	29,514
長 岡 京 市	19.17	33,497	80,514	38,866	41,648
八 幡 市	24.35	30,123	70,931	34,240	36,691
京 田 辺 市	42.92	31,858	73,690	36,188	37,502
京 丹 後 市	501.44	20,458	51,813	24,729	27,084
南 丹 市	616.40	13,194	31,816	15,503	16,313
木 津 川 市	85.13	29,404	76,893	36,803	40,090
宮 津 市	172.74	7,527	17,044	8,075	8,969
伊 根 町	61.95	858	1,910	937	973
与 謝 野 町	108.38	8,051	20,197	9,640	10,557

国土交通省 推計人口
国土交通地理院

1 京都府下15市・与謝2町の指標(つづき)

(単位=世帯、人)

区分 府市町	国勢調査人口(H27. 10. 1)				年齢3区分別人口(H27. 10. 1)		
	世帯数	総数			年少人口 (0~14歳)	生産年齢人口 (15~64歳)	老年人口 (65歳以上)
			男	女			
京 都 府	1,152,902	2,610,353	1,248,972	1,361,381	313,866	1,539,540	703,419
京 都 市	705,874	1,475,183	699,748	775,435	162,141	886,422	381,132
福 知 山 市	32,170	78,935	39,156	39,779	10,917	44,673	22,787
舞 鶴 市	34,709	83,990	41,694	42,296	11,276	46,768	25,428
綾 部 市	13,766	33,821	16,197	17,624	3,910	17,349	12,448
宇 治 市	73,317	184,678	89,014	95,664	24,236	107,970	49,549
亀 岡 市	33,915	89,479	43,267	46,212	11,845	53,179	23,457
城 陽 市	29,884	76,869	36,952	39,917	9,311	43,399	23,922
向 日 市	21,356	53,380	25,387	27,993	7,429	31,453	14,320
長 岡 京 市	32,491	80,090	38,789	41,301	11,242	47,839	20,546
八 幡 市	29,259	72,664	35,212	37,452	9,485	42,516	20,507
京 田 辺 市	29,693	70,835	34,728	36,107	10,572	43,750	15,943
京 丹 後 市	20,469	55,054	26,353	28,701	6,700	28,907	19,421
南 丹 市	12,783	33,145	16,057	17,088	3,551	18,240	10,957
木 津 川 市	26,656	72,840	34,805	38,035	12,532	43,272	16,648
宮 津 市	7,738	18,426	8,726	9,700	1,870	9,186	7,362
伊 根 町	873	2,110	1,006	1,104	162	971	977
与 謝 野 町	8,140	21,834	10,357	11,477	2,688	11,610	7,498

国勢調査

(注)年齢3区分は年齢不詳を除く。

(単位=世帯、人、%)

府市町	事業所数(H28.6.1)				農業(H27.2.1)	
	総数	事業所数(H28.6.1)			農家数 (販売農家)	世帯員数 (販売農家)
		第一次産業	第二次産業	第三次産業		
京都府	113,774	0.27	19.43	80.31	17,485	60,790
京都市	70,637	0.10	16.68	83.22	2,065	7,761
福知山市	3,842	0.57	18.97	80.45	2,062	6,338
舞鶴市	3,693	0.51	16.11	83.37	714	2,425
綾部市	1,531	1.44	23.12	75.44	1,278	3,856
宇治市	5,413	0.09	20.75	79.16	169	660
亀岡市	3,090	0.74	23.07	76.18	1,807	6,309
城陽市	2,392	0.21	19.44	80.35	290	1,162
向日市	1,790	0.06	16.87	83.07	177	664
長岡京市	2,601	0.04	14.69	85.27	215	881
八幡市	1,964	0.31	19.65	80.04	311	1,231
京田辺市	1,960	0.10	16.28	83.62	557	2,109
京丹後市	4,079	0.86	42.53	56.61	1,940	6,914
南丹市	1,400	1.71	26.93	71.36	1,883	6,421
木津川市	1,878	0.32	18.74	80.94	788	2,784
宮津市	1,234	0.65	19.37	79.98	387	1,237
伊根町	131	3.05	26.72	70.23	115	377
与謝野町	1,551	0.39	50.48	49.13	341	1,193

平成28年経済センサス-活動調査

2015年農林業センサス

(注) 1 総数には、事業内容等不詳を含む。

2 単位未満四捨五入のため、産業別の合計が100%にならない場合がある。

1 京都府下15市・与謝2町の指標(つづき)

区分 府市町	農 業 (H27.2.1)			
	経 営 耕 地 面 積 (販 売 農 家)			
	総面積	田	畑	樹園地
京 都 府	1,757,439	1,423,619	181,962	151,858
京 都 市	175,353	131,995	34,102	9,256
福 知 山 市	183,511	157,476	19,772	6,263
舞 鶴 市	51,219	42,023	7,348	1,848
綾 部 市	139,311	124,789	9,823	4,699
宇 治 市	17,782	12,355	1,739	3,688
亀 岡 市	164,246	151,417	11,163	1,666
城 陽 市	27,691	16,427	4,625	6,639
向 日 市	13,002	8,530	949	3,523
長 岡 京 市	16,888	8,298	3,306	5,284
八 幡 市	33,259	25,668	5,284	2,307
京 田 辺 市	48,234	40,881	5,431	1,922
京 丹 後 市	284,003	244,537	32,021	7,445
南 丹 市	157,259	146,692	8,742	1,825
木 津 川 市	74,570	46,614	13,022	14,934
宮 津 市	35,112	30,758	3,146	1,208
伊 根 町	11,585	10,990	570	25
与 謝 野 町	64,616	62,754	1,797	65

2015年農林業センサス

(注)単位未満四捨五入のため、総面積と各項目の合計が一致しない場合がある。

(単位:人、万円)

区分 府市町	工業(R1.6.1、従業員4人以上)			商業(卸売・小売業) (H28.6.1)		
	事業所数	従業者数	製 造 品 出 荷 額 等	事業所数	従業者数	年 間 商 品 販 売 額
京 都 府	4,118	144,808	590,767,007	22,634	199,525	7,158,201
京 都 市	2,050	62,713	266,530,139	14,428	136,063	5,363,218
福 知 山 市	144	7,637	33,291,202	808	6,246	211,501
舞 鶴 市	101	4,121	17,029,804	812	5,367	159,790
綾 部 市	91	5,621	14,455,541	309	1,852	47,877
宇 治 市	301	10,177	71,057,471	950	8,990	206,319
亀 岡 市	151	5,632	13,090,712	605	4,620	99,516
城 陽 市	112	4,302	9,443,571	466	3,855	81,254
向 日 市	43	1,575	3,676,920	334	2,822	72,051
長 岡 京 市	85	5,696	32,078,440	431	3,752	130,226
八 幡 市	119	4,802	14,737,827	401	4,313	226,675
京 田 辺 市	79	4,239	23,093,679	301	3,300	71,425
京 丹 後 市	166	4,445	7,578,985	692	3,709	71,344
南 丹 市	82	3,308	19,401,327	282	1,380	62,539
木 津 川 市	53	1,219	4,343,210	381	3,370	72,173
宮 津 市	20	365	954,699	300	1,510	23,807
伊 根 町	4	37	38,202	31	86	487
与 謝 野 町	73	1,224	2,846,685	259	1,314	22,170

工業統計調査

経済センサス-活動調査

1 京都府下15市・与謝2町の指標(つづき)

(単位=人)

区分 府市町	小学校(H30.5.1)		中学校(H30.5.1)		高等学校(H30.5.1)	
	学校数	児童数	学校数	生徒数	学校数	生徒数
京 都 府	385	125,952	192	66,035	105	70,815
京 都 市	174	64,155	93	34,694	53	43,212
福 知 山 市	21	4,243	11	2,259	7	3,625
舞 鶴 市	18	4,365	7	2,196	4	1,830
綾 部 市	10	1,559	6	827	2	893
宇 治 市	22	9,937	11	5,341	6	4,781
亀 岡 市	17	4,636	7	2,239	2	1,356
城 陽 市	10	3,710	5	1,808	2	1,863
向 日 市	7	3,562	3	1,476	2	1,283
長 岡 京 市	10	4,589	5	2,784	3	2,321
八 幡 市	8	3,693	4	1,724	2	693
京 田 辺 市	9	4,517	4	2,253	2	1,765
京 丹 後 市	18	2,520	6	1,443	5	1,402
南 丹 市	7	1,455	6	814	5	1,082
木 津 川 市	14	5,750	6	2,365	2	1,815
宮 津 市	6	746	2	295	3	945
伊 根 町	2	58	1	30	1	36
与 謝 野 町	9	1,011	3	698	1	292

学校基本調査

1 京都府下15市・与謝2町の指標(つづき)

区分 府市町	幼稚園(H30.5.1)		幼保連携型認定こども園(H30.5.1)	
	園数	園児数	学校数	児童数
京 都 府	204	23,709	79	11,212
京 都 市	115	13,413	31	4,276
福 知 山 市	4	456	-	-
舞 鶴 市	14	1,212	-	-
綾 部 市	2	31	6	699
宇 治 市	13	1,740	12	1,797
亀 岡 市	5	725	3	405
城 陽 市	7	764	-	-
向 日 市	3	700	-	-
長 岡 京 市	5	1,232	2	337
八 幡 市	6	452	5	984
京 田 辺 市	10	1,006	-	-
京 丹 後 市	1	26	6	916
南 丹 市	3	223	-	-
木 津 川 市	4	515	7	1,119
宮 津 市	4	93	1	54
伊 根 町	-	-	-	-
与 謝 野 町	2	31	1	165

学校基本調査

(注) 幼保連携型認定こども園は平成27年から設置された学校種である。

1 京都府下15市・与謝2町の指標(つづき)

(単位=人)

(単位=人)

区分 府市町	小学校(R1.5.1)		中学校(R1.5.1)		高等学校(R1.5.1)	
	学校数	児童数	学校数	生徒数	学校数	生徒数
京 都 府	380	123,493	191	65,551	105	69,037
京 都 市	171	62,804	92	34,389	53	42,420
福 知 山 市	20	4,162	11	2,248	7	3,485
舞 鶴 市	18	4,217	7	2,144	4	1,719
綾 部 市	10	1,531	6	821	2	863
宇 治 市	22	9,647	11	5,308	6	4,730
亀 岡 市	17	4,603	7	2,179	2	1,300
城 陽 市	10	3,674	5	1,799	2	1,846
向 日 市	7	3,504	3	1,478	2	1,264
長 岡 京 市	10	4,579	5	2,835	3	2,321
八 幡 市	8	3,598	4	1,668	2	609
京 田 辺 市	9	4,488	4	2,295	2	1,724
京 丹 後 市	17	2,462	6	1,370	5	1,268
南 丹 市	7	1,448	6	785	5	1,017
木 津 川 市	14	5,786	6	2,449	2	1,715
宮 津 市	6	716	2	301	3	912
伊 根 町	2	66	1	21	1	30
与 謝 野 町	9	957	3	696	1	251

学校基本調査

1 京都府下15市・与謝2町の指標(つづき)

区分 府市町	幼稚園(R1.5.1)		幼保連携型認定こども園(R1.5.1)	
	園数	園児数	学校数	児童数
京 都 府	201	23,127	108	14,837
京 都 市	114	13,123	40	5,482
福 知 山 市	4	467	-	-
舞 鶴 市	13	1,117	7	588
綾 部 市	2	38	6	699
宇 治 市	13	1,691	15	2,367
亀 岡 市	5	677	3	402
城 陽 市	7	755	-	-
向 日 市	3	741	1	125
長 岡 京 市	5	1,274	3	513
八 幡 市	6	436	5	958
京 田 辺 市	10	943	2	347
京 丹 後 市	-	-	7	1,020
南 丹 市	3	236	-	-
木 津 川 市	4	451	8	1,374
宮 津 市	4	75	3	111
伊 根 町	-	-	-	-
与 謝 野 町	2	26	3	402

学校基本調査

(注) 幼保連携型認定こども園は平成27年から設置された学校種である。

1 京都府下15市・与謝2町の指標(つづき)

区分 府市町	財 政(平成30年度)				
	普通会計 決算額(歳入)	普通会計 決算額(歳出)	標準財 政規模	財政力指数 (3ヶ年平均)	経常収支 比 率
京 都 府	百万円	百万円	百万円		%
京 都 市	769,548	765,910	401,859	0.80	97.7
福 知 山 市	42,396	41,575	23,658	0.54	96.5
舞 鶴 市	35,223	35,147	19,273	0.70	96.5
綾 部 市	16,807	16,773	9,568	0.51	91.7
宇 治 市	62,071	61,599	34,917	0.76	95.8
亀 岡 市	33,471	32,823	18,773	0.59	96.4
城 陽 市	34,020	33,807	15,371	0.64	93.1
向 日 市	19,875	19,103	11,453	0.73	97.0
長 岡 京 市	29,238	28,185	16,687	0.84	95.1
八 幡 市	26,183	25,569	14,705	0.69	95.0
京 田 辺 市	24,064	23,416	14,740	0.80	94.1
京 丹 後 市	35,392	34,242	20,082	0.30	95.5
南 丹 市	23,158	22,196	13,992	0.32	95.5
木 津 川 市	28,987	28,523	17,117	0.65	93.6
宮 津 市	13,252	13,172	6,062	0.43	102.5
伊 根 町	3,402	3,089	1,529	0.12	93.0
与 謝 野 町	11,409	11,333	7,449	0.29	97.7

府自治振興課(市町村決算統計資料)

区分 府市町	財 政(令和元年度)				
	普 通 会 計 決算額(歳入)	普 通 会 計 決算額(歳出)	標 準 財 政規模	財 政 力 指 数 (3ヶ年平均)	経 常 収 支 比 率
京 都 府	百万円	百万円	百万円		%
京 都 市	768,585	765,989	402,017	0.80	98.9
福 知 山 市	44,279	43,686	23,178	0.54	93.5
舞 鶴 市	34,350	34,001	19,099	0.68	95.1
綾 部 市	17,297	17,257	9,592	0.51	93.5
宇 治 市	63,527	62,771	35,633	0.75	96.4
亀 岡 市	36,832	36,075	18,684	0.60	95.6
城 陽 市	28,766	28,587	15,389	0.65	99.7
向 日 市	20,667	19,930	11,649	0.72	96.3
長 岡 京 市	31,388	30,449	16,679	0.82	93.1
八 幡 市	26,171	25,622	15,106	0.70	99.6
京 田 辺 市	24,517	23,850	14,886	0.80	94.3
京 丹 後 市	35,837	34,860	19,753	0.30	97.2
南 丹 市	23,864	22,948	14,076	0.32	95.9
木 津 川 市	28,469	27,821	17,209	0.65	92.6
宮 津 市	14,128	14,050	6,028	0.42	98.8
伊 根 町	3,767	3,460	1,516	0.12	95.3
与 謝 野 町	13,803	13,744	7,538	0.29	96.8

府自治振興課(市町村決算統計資料)

2 宮津市行政機構図

【平成30年4月1日現在】

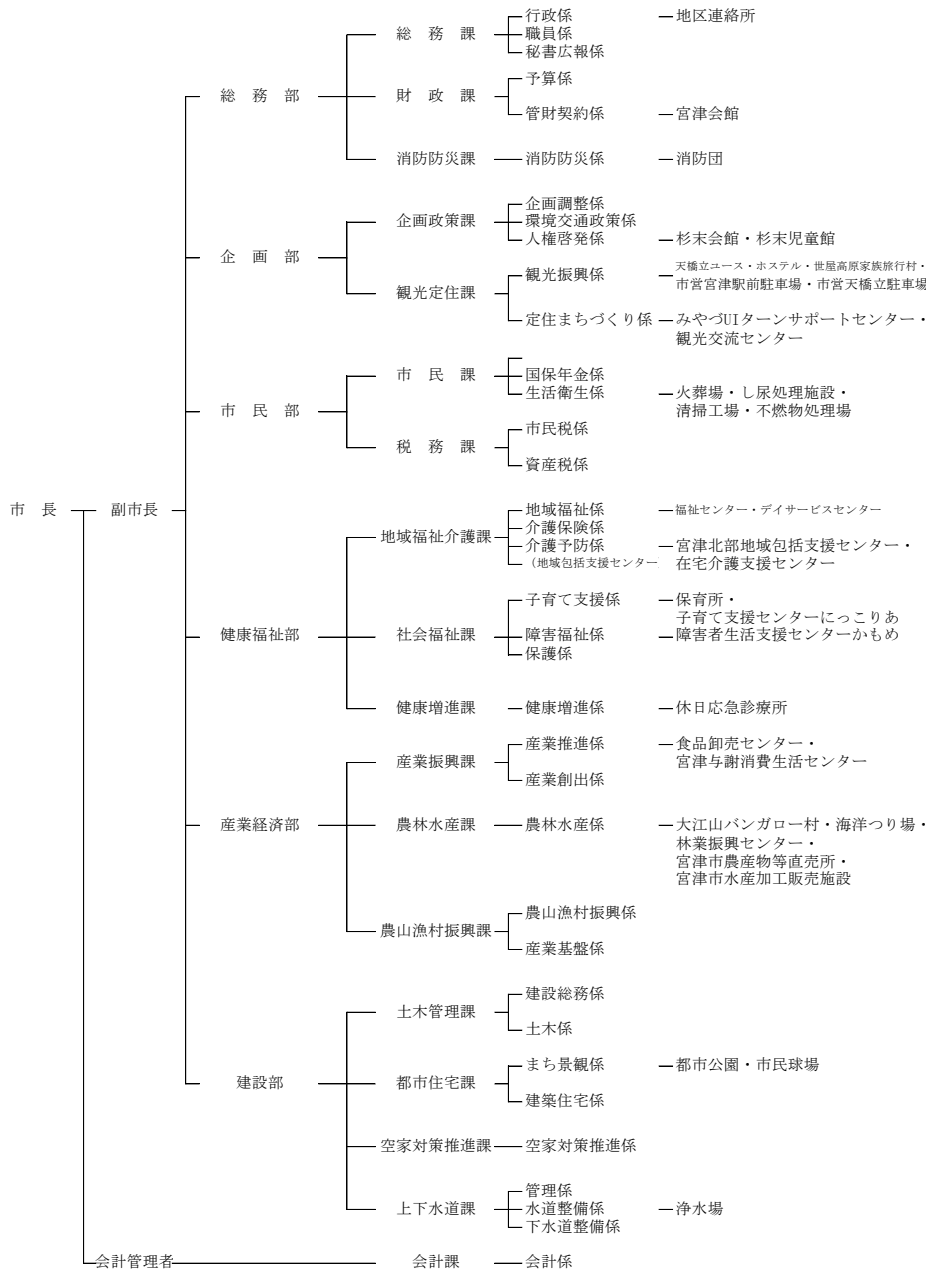

議 会 ———— 議会事務局 ———— 議事調査課 ———— 議事調査係

教育委員会
 教育長 ———— 教育委員会事務局 ———— 学校教育課 ———— 学校教育係 ———— のびのび放課後児童クラブ・幼稚園・小学校・中学校
 ———— 学校給食・施設係
 ———— 社会教育課 ———— 社会教育係 ———— 図書館・公民館・市民体育館・みやづ歴史の館
 ———— 文化振興課 ———— 文化振興係 ———— 旧三上家住宅・歴史資料館

選挙管理委員会 ———— 事務局
 公平委員会 ———— 事務局
 監査委員会 ———— 事務局
 農業委員会 ———— 事務局
 固定資産評価審査委員会 ———— 事務局

2 宮津市行政機構図

【平成31年4月1日現在】

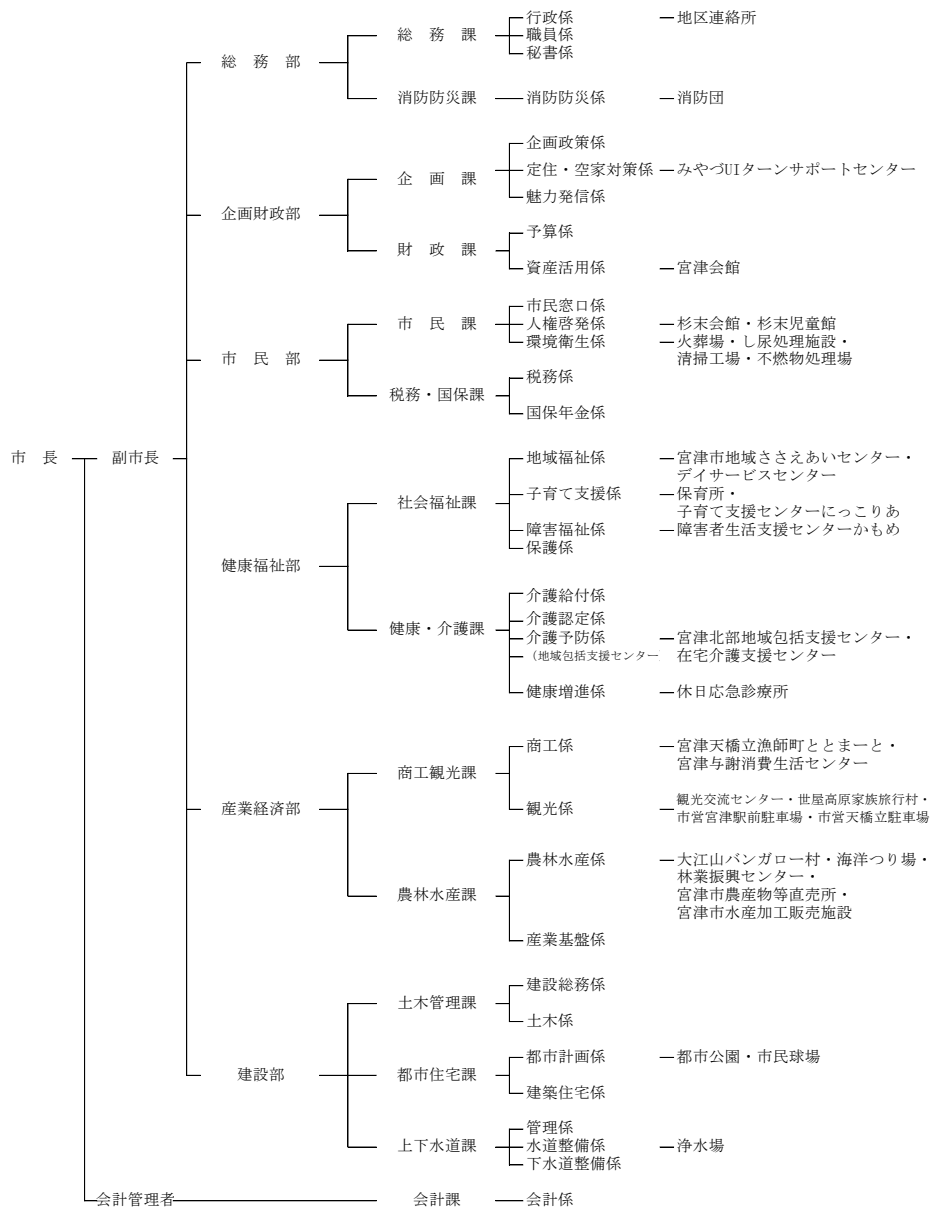

議会 — 議会議務局 — 議事調査課 — 議事調査係

教育委員会 — 教育長 — 教育委員会事務局 — 学校教育課 — 学校教育係 — のびのび放課後児童クラブ・幼稚園・小学校・中学校

— 学校教育給食・施設係 — 図書館・公民館・市民体育館・みやつ歴史の館・旧三上家住宅・歴史資料館

— 社会教育課 — 社会教育係

選挙管理委員会 — 事務局

公平委員会 — 事務局

監査委員会 — 事務局

農業委員会 — 事務局

固定資産評価審査委員会 — 事務局

宮 津 市 統 計 書

発 行

令和3年 3月

宮津市総務部総務課

〒626-8501 京都府宮津市字柳縄手345番地の1

TEL (0772)45-1602

FAX (0772)25-1691

E-mail soumu@city.miyazu.kyoto.jp

*宮津市ホームページURL <https://www.city.miyazu.kyoto.jp/>