

# MIYAZU

広報みやづ

4

2026  
No.836

いま、チャレンジ  
育むために  
まちの未来を



令和8年度当初予算

『後期基本計画』始動！人口減少に立ち向かうチャレンジ予算

新規・拡充事業を含む予算の内容を一部紹介します

新 新規事業  
充 拡充事業  
※写真はイメージです。

重点プロジェクト

若者が住みたいまちづくりプロジェクト

前尾記念クロスワークセンター MIYAZUを中心とした「新たな人の流れの創出」

4,000万円



充 関係人口創出に向けた、地域課題等と外部人材等とのマッチングや、ふるさと納税等を活用した地域産品の開発やPRの強化

子育て環境・保育・教育の充実に向けて

4,388万円



新 保護者の就労状況に関わらず保育施設を利用できる「こども誰でも通園制度」の実施(吉津子ども園)や多様な価値観の学びや保育環境の充実に向けた「保育園留学(都市部の家族を地域で受け入れ、保育園体験や地域体験をする)」の実施

学校給食運営事業

2億2,756万円

新 小学校の給食費に対する全額支援による保護者負担ゼロ



シティプロモーションの推進に向けて

1,451万円

充 市の魅力発掘やコンテンツ作り、市民主体の「暮らしの魅力発信」の推進

みやづ企業活動応援補助金の創設

1,870万円

新 安定的な事業継続等に向けた人材確保や労働環境の改善、生産性向上の取り組みなどに対する支援

女性が働きやすい職場づくり補助金の創設

100万円

新 職場環境の改善に取り組む事業所等への支援

「宮津の新たな学び創造」と「みやづのつながるQ-port推進」

4,662万円



新 英語力向上のための生成AI英語学習アプリの導入。小・中・高校生等異年齢の子どもたちが、地域資源を活かしながら探究的な学びを深める「放課後探究スクール」の開設

地域ぐるみでの子育て応援の推進

683万円

新 事業者で発生する余剰食材等を子ども食堂や子育て支援団体等に提供する仕組みの構築

令和8年度当初予算

『後期基本計画』始動!

人口減少に立ち向かうチャレンジ予算

令和8年度当初予算編成の基本方針

第7次総合計画の6年目にあたる本年度は、後期基本計画の初年度として、「みんなが活躍する豊かなまち“みやづ”」に向けて引き続き、「若者が住みたいまちづくりプロジェクト」と「宮津の宝を育むチャレンジプロジェクト」の2つの重点プロジェクトを推進するとともに「5つのテーマ別戦略」及び重点事項である「環境対策(GX)」「行政DX」「公共施設マネジメント」を確実に推進していきます。

とりわけ、人口減少が続く中で、若者世代の移住・定住を一層促進するため、「新たな人の流れの創出と住環境の充実」「魅力ある働く場づくり」「子育て・教育環境の充実」を3つの柱に掲げ、「選ばれるまち“みやづ”」の実現に向けた取り組みを強力に展開します。

また、国の補正予算等による財源を最大限に活用し、令和7年度3月補正予算と一体的に予算を編成し、「迅速な物価高対応」や「防災・減災対策の強化」に取り組んでいきます。

あわせて、厳しい財政状況が続く中でも必要な投資は行いつつ、第2期行財政運営指針に基づき、将来に備えた基金の造成などを進め、「中長期的に安定した行財政基盤の構築」に取り組んでまいります。

会計別予算総額

一般会計	135億3,753万円	
特別会計	土地建物造成事業	929万円
	国民健康保険事業	20億9,980万円
	後期高齢者医療	4億5,936万円
	介護保険事業	28億8,739万円
	介護予防支援事業	1,159万円
	休日応急診療所事業	2,091万円
	財産区特別会計(7会計)	1,950万円
公営企業会計	水道事業	14億9,042万円
	下水道事業	16億3,566万円

基金・市債残高の状況

年度末基金残高(貯金)

令和7年度(見込): 25億100万円  
令和8年度(見込): 23億700万円

年度末市債残高(借金)

令和7年度(見込): 136億400万円  
令和8年度(見込): 130億4,900万円

令和8年度一般会計予算規模: 135億3,753万円  
(対前年度: 7億2,193万円/+5.6%)

令和8年度当初予算の概要  
詳細はこちら



※千円単位を四捨五入しているため、積算が合わない場合があります。

重点  
事項

### 環境対策 (GX)・行政DX・ 公共施設マネジメント

#### 庁舎移転集約に向けた実施設計

7,000万円

**充** 庁舎移転集約に向けて、宮津阪急ビル（ミッブルビル）のフロア改修等に係る設計



#### し尿処理施設の整備

5億798万円

**充** し尿、浄化槽汚泥の衛生処理機能の安定を図るため、新し尿処理施設（下水道希釈投入施設）の整備

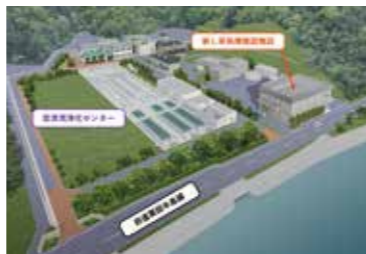

かもめの水平さん



#### 持続可能な環境づくり推進事業

3,262万円

**充** 公共施設における再生可能エネルギーの導入や小中学生向けの環境学習の提供



#### 行政DXの推進

6,159万円

**充** 「行かなくてもいい市役所」「書かない窓口」に向けた、行政手続きのオンライン化

#### ごみの減量・資源化促進事業

721万円

**充** ごみ排出量の実態調査や資源ごみ回収活動報奨金、コンポストモニター制度、食品ロス削減対策によるごみ減量化の取り組み

#### 議会DXの推進

203万円

**充** デジタル化による効率的な議会運営のための議員公用タブレット端末の導入

### 総合計画テーマ別戦略

#### 漁業の担い手確保・育成と振興

238万円

**充** 新規就漁者にリースする中古漁船等を購入・整備する費用を支援、漁業の後継者を育成する「海の民学舎」の運営など

#### 海岸保全施設整備事業

1億3,000万円

**充** 栗田漁港海岸の離岸堤整備の継続

#### スポーツ×観光(交流)のまちづくり

783万円

**充** 京都サンガ F.C.及び京都ハンナリーズと連携し、子どもの頃からプロアスリートと触れ合う機会を創出、市民スポーツデーや各種スポーツ教室等の実施



重点  
プロジェクト

### 宮津の宝を育むチャレンジプロジェクト

#### 宮津天橋立文化交流促進事業

1,830万円

**新** 宮津にゆかりのある西歐人作家・画家の日本初開催となる作品展に合わせて国際文化交流プログラムの展開や周遊促進



#### いきかい繋がる宮津港湾にぎわいづくり事業

200万円

**新** 海上交通のネットワーク形成と港を起点とした周遊観光の促進や、みなとオアシスを核とする地域資源を活かした賑わいの創出



#### 魅力ある商いづくり事業

870万円

**充** 次代を担う若手経営者等の育成から起業・創業、ネットワーク形成等につなげる「未来天橋立」の開催 ほか

#### 魅力ある持続可能な観光地域づくり

6,295万円

**充** データを活用した観光誘客の取り組みや持続可能な観光地としての国際認証の取得

### 物価高対応／防災・減災対策の強化

#### 物価高騰下での給食費保護者負担軽減対策

684万円

**充** 保育園等、幼稚園、中学校における食材費の高騰に対する保護者負担軽減に向けた支援



#### 井戸掘削やポンプ購入等に対する支援

400万円

**充** 営農に必要な水路の改修や渇水時に備える用水確保の取り組みを支援

#### 自治会集会施設の照明 LED 化支援と公の施設の省エネ(照明LED化)対策

4,700万円

**新** 施設管理経費の軽減及び利用環境の向上に向けた、自治会集会施設の照明LED化支援等

#### 公共交通事業者のキャッシュレス化支援と物価高騰等支援補助

905万円

**新** 交通事業者が省力化・効率化のため実施するキャッシュレス化及び物価高騰による運行経費の上昇分を支援

#### 橋梁長寿命化・危険法面对策の推進

9,250万円

**充** 市内16橋の補修および46橋の法定点検、危険法面对策

#### 総合的な治水対策の推進

1億5,200万円

**充** 市街地の浸水対策に向けた調査や河川整備（辻川）や浸水対策（由良、須津）

新年度にしっかり確認しておきたい! **身を守るための防災情報**

# 令和8年5月下旬から 防災気象情報が大きく変わります

## 改正のポイント

- 1 防災気象情報**(河川氾濫、大雨、土砂災害、高潮)を5段階の警戒レベルにあわせて発表します。
- 対象災害ごとの情報として整理するとともに、**レベル4相当の情報として危険警報を新設します。**
- 3 情報名称そのものにレベルの数字を付けて発表します。**  
(例:レベル4大雨危険警報等)

☎ 消防防災係 ☎ 45-1605

## 新しい防災気象情報の情報体系とその名称

	河川氾濫 1級河川などの大河川の氾濫	大雨 低地の浸水や大河川以外の氾濫	土砂災害 急傾斜地の崩壊や土石流	高潮 海水面上昇や波の打上げによる浸水	(警戒レベルごとの)住民がとるべき行動
警戒レベル5相当	レベル5 氾濫特別警報	レベル5 大雨特別警報	レベル5 土砂災害特別警報	レベル5 高潮特別警報	命の危険 直ちに安全確保!
<b>警戒レベル4相当</b>	レベル4 氾濫危険警報	レベル4 大雨危険警報	レベル4 土砂災害危険警報	レベル4 高潮危険警報	危険な場所から全員避難
警戒レベル3相当	レベル3 氾濫警報	レベル3 大雨警報	レベル3 土砂災害警報	レベル3 高潮警報	避難に時間を要する人は早めに避難、避難の準備など
警戒レベル2	レベル2 氾濫注意報	レベル2 大雨注意報	レベル2 土砂災害注意報	レベル2 高潮注意報	避難行動を確認(避難場所や避難ルート、避難のタイミングなど)
警戒レベル1	早期注意情報				災害への心構えを高める

市が発令する  
避難情報

緊急安全確保

避難指示

高齢者等避難

※市が発令する避難情報は、気象庁が発表する防災気象情報を根拠に判断します。

**警戒レベル4までに危険な場所から かならず避難!**

新設

きょうと  
危機管理WEB

川の水位情報や土砂災害警戒情報、地震・津波情報などを掲載しています。

気象庁  
「キキクル」  
(危険度分布)

大雨や洪水による災害の危険の地図上で確認できます。

みやび防災電話/  
FAX連絡サービス

携帯電話をお持ちでない・メールを利用しない方のための配信です。申込方法: 消防防災係へ申込書を提出

☎ 宮津市防災拠点施設(宮津与謝消防署宮津分署2階)

宮津市  
公式LINE/  
みやび  
情報メール

登録時に「防災」情報を登録すると、スマートフォンなどで防災情報を受信できます。

わたし、わたしの家族は、どのタイミングで避難する?

マイタイムラインで  
「我が家の  
防災計画」を  
作りましょう!

**ステップ1** ハザードマップで災害の危険性を確認! 避難所だけじゃない! それぞれにベストな避難先を考える!  
(ベストだけでなく、セカンドベストも)

**ステップ2** 日頃の備えを確認! 情報を確実に入手できるように確認しておく

**ステップ3** 何を基準に動く? 避難スイッチを決めておこう!

# 「ケラーマンとヴァルザーが愛したMIYAZU」 プログラム 始動!

☎ 文化スポーツ振興係 ☎ 45-1718

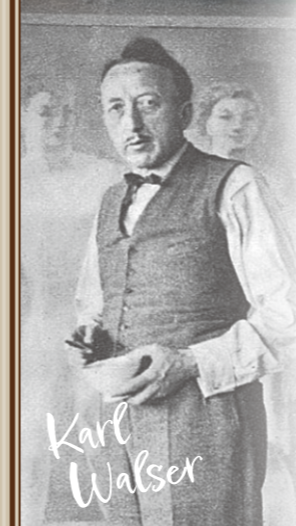

Karl Walser

明治41年(1908)、ドイツ人の人気作家、ベルンハルト・ケラーマンと、スイス人の画家、カール・ヴァルザーが宮津を訪れました。帰国後、「日本散策記」『さっさよ やっさ 日本の踊り』がドイツで出版され、宮津での日々を「ぼくは日本に滞在中、最もすばらしい時をここで過ごした」と語っています。

今年、東京ステーションギャラリー(4月18日~6月21日)と大阪中之島美術館(7月4日~9月27日)で、日本初となる「カール・ヴァルザー展」が開催され、明治時代の日本や宮津を描いた絵画が展示されます。

本市では関連事業として「アーティスト・イン・レジデンス」を開催。スイス人の芸術家が宮津に滞在し、ケラーマン、ヴァルザーの足跡を辿りながら作品制作を行います。滞在中は、制作活動のほか市民との交流事業も開催しますので、ぜひ、ご参加ください。

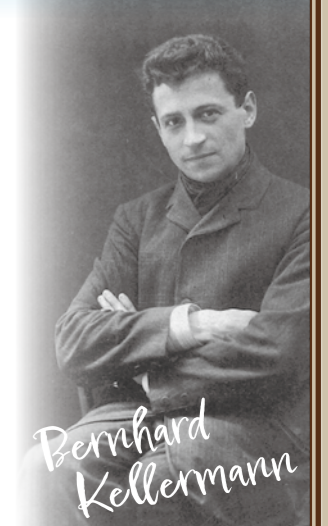

Bernhard Kellermann

## アーティスト・イン・レジデンス

国内外の芸術家等が一定期間滞在し、様々な交流を通して創作活動を行うこと

参加  
アーティスト

〈写真家〉  
ドミニク・ウルドリ

〈詩人〉  
アルミン・センサー

〈作家〉  
クリスティン・プファマッター

交流事業

### 1 まちなかウォーク&交流会

日程 4月26日(日) 定員 30人(先着順)

◆第1部 まちなかウォーク

時間 午後1時から2時30分

集合 道の駅 海の京都 宮津

◆第2部 交流会

時間 午後3時から5時

会場 旧三上家住宅

内容 演奏会、講演、アーティストとの交流



詳細はこちら

### 2 成果報告会&交流会

日程 5月3日(日・祝)

会場 MIZUYA (所市鶴賀2085)

定員 40人

(先着順/第2部は飲食費負担有)

◆第1部 成果報告会

時間 午後4時から5時

◆第2部 交流会

時間 午後5時から8時

広告 ※広告内容など市が推奨するものではありません。

## (公益社団法人) 宮津与謝広域シルバー人材センター

60歳以上の健康で働く意欲のある方、お気軽にお電話下さい!

☎ (0772) 25-1560  
〒626-0041 宮津市字鶴賀 2174 番地の1



**会員募集中**

私達と一緒に働きませんか

高齢者活躍人材確保育成事業 【京都労働局委託事業】

## 市長・市議会議員の選挙のお知らせ

**6月21日(日)投票日** 同時選挙

**宮津市長・宮津市議会議員一般選挙**

選挙期日の告示日 令和8年6月14日(日)

選挙期日(投票日) 令和8年6月21日(日)

### 【立候補予定者説明会】

と き 令和8年5月20日(水) 午後2時～  
と ころ 宮津市福祉・教育総合プラザ(ミップル)3階  
第1コミュニティルーム

※車でお越しの場合は、浜町立体駐車場(5時間無料)をご利用ください。

問 宮津市選挙管理委員会事務局 (本館3階)  
☎ 45-1602

## 天橋立パーク&クルーズ



観光シーズンの天橋立周辺道路は混雑が予想されます。混雑時は道の駅立体駐車場に車を停めて、観光船で天橋立に行く「パーク&クルーズ」をぜひご利用ください!

1. 宮津 棧橋 ↔ 天橋立 棧橋 (約10分)	片道 600円/人 (300円) 往復 1,000円/人 (500円)
2. 宮津 棧橋 ↔ 一の宮 棧橋 (約23分)	片道 1,400円/人 (700円) 往復 2,200円/人 (1,100円)
3. 天橋立 棧橋 ↔ 一の宮 棧橋 (約13分)	片道 800円/人 (400円) 往復 1,300円/人 (650円)

☑ 5月2日(土)～5月5日(火・祝)  
※荒天時は欠る場合があります。  
問 天橋立観光協会  
☎ 22-8030 (9:00～18:00)  
カッコは小児料金です。  
詳細はこちら



## 同部門では20年ぶりの受賞!/ 広報みやづ 組み写真の部で受賞

「令和7年度京都広報賞」で、広報みやづ令和7年3月号表紙が「組み写真の部」で最高位となる知事賞を受賞しました。

市内3校の高校生が語る、宮津での経験と未来への想い——。その特集記事を掲載した号の表紙を飾った一枚です。3人それぞれの視点を通して、まちの魅力に気づかされる内容となっています。ぜひ、改めてお楽しみいただけますと幸いです。

「広報みやづ」の制作は、市民・事業者の皆さまの取材・撮影へのご協力によって支えられています。これまでご協力いただいた皆さまに、心より感謝申し上げます。

これからも、まちの魅力が伝わり、宮津をより好きになっていただける広報誌づくりに努めてまいります。



記事はこちらから

問 魅力発信係 ☎ 45-1609

## まち歩きで 宮津の“すてき”を伝える

3月6日、宮津小学校2年生がまちの魅力を地域の方に伝える「宮津ウォーキングイベント」が開催されました。

学習で見つけた宮津の魅力をどう伝えるか考える中で、「宮津には高齢の方が多いため、まち歩きで魅力を伝えれば、楽しみながら運動不足の解消にもなるのでは」と児童が発案。

三野君は、「歩く道が危なくないか、景色がきれいかわりに歩いて確かめた。お店でイベントのチラシを配った時には『ありがとう』と言ってもらって嬉しかった」と準備を振り返りました。

グループごとに3か所ほどを巡り、各スポットで、その施設にちなんだクイズを出題。正解発表では歓声が上がった場面もありました。

参加者からは、「普段、車で通り過ぎる道の“すてき”を知れた」「楽しく歩いて、いい運動にもなった」といった声が聞かれ、子どもたちの思いが届くイベントとなりました。



## 健康習慣

正しい情報で“健康づくり”をレポートします



北部医療センター 総合診療科医長  
よこい たいすけ  
横井 大祐 先生

## 「なんとなく不調」、それ生活習慣で変わるかもしれません

総合診療科にはさまざまな体や心の不調を訴える方が多数来院されます。何らかの病気が見つかり、治療につながる場合もありますが、特に疾患が見つからない方もおられます。特に頭痛や肩こり、めまい、不眠、疲労感といった症状は原因がはっきりしないことが多いのですが、生活習慣を整えることで改善することができます。すぐにできることとして、朝は陽の光を浴びて体内時計を整え、水分をとって自律神経を整えましょう。朝食にはエネルギー源となる米に加え、味噌や納豆といった発酵食品、卵や豆腐などのたんぱく質を摂り、忙しいとは思いますが、隙間時間を見つけて運動をするのがよいです。どのような運動をすればいいか思いつかない場合はラジオ体操がお勧めで、肩こりの予防にもつながります。睡眠時間は6～7時間(10～20代の若い方は+1～2時間)は必要です。夕方以降のカフェイン摂取を避け、就寝の1時間ほど前に入浴すると寝付きやすくなります。

問 健康増進係 ☎ 45-1624

## 一緒に「ワクワク」が 生まれるまちへ

3月8日、前尾記念クロスワークセンター MIYAZUで、「ワクワク会議」が開催されました。クイズを交えた施設紹介の後、グループごとに、「ウォーキング仲間がほしい」「デザインの仕事がしたい」などのWANT(やりたいことや困りごと)と、「お肌のことの相談にのれる」「小さい子どもと遊べる」などGIVE(提供できる資源や知識・技術)を出し合い、それらをマッチング。最終発表では、具体的な企画ができあがるグループもあり、ぜひイベント化してほしいという声も会場からあがりました。

各テーブルには、多くのGIVEとWANTが並び、アットホームな空間のなか、地域の「ワクワク」の種が生まれたイベントとなりました。



GIVE & WANT  
随時募集中



## 作ったお米で、 命の守り方を伝える

3月13日、吉津小学校5年生が防災の学びを地域の方に伝える行事が開かれました。手作りの防災ガイドで地区の避難場所などの説明をした後、地域の方と作ったおにぎりと味噌汁を炊き出しとして提供。吉津小5年の西崎さんは、「ガイドブックは、一人でも安全に避難できるようにと作成した。いざという時には、自分たちで炊き出しをしたい」と話しました。

また、今回使用したお米は児童が田植えから精米まで携わったもの。米作りに協力した地元農家の小谷さんは、「子どもたちに防災について知ってもらうことは大切だと思う。皆さんが家族と話し合うきっかけになれば」と話しました。

炊き出しをおかわりをする人の姿も見られ、おいしく防災について学ぶひと時となりました。



広告 ※広告内容など市が推奨するものではありません。

**琴・三味線教室**  
生徒募集  
三味線は京都にのみ伝承されている絃楽器で、通奏をさす柳川三味線です。お気軽にお問合せ下さい。  
京都當道会 大師範後藤倫香  
宮津市宇宮本  
☎0772-20-3120

終活・断捨離・遺品整理  
**すみれ**  
高価買取  
買取すみれ  
宮津ミップル店1階レジ前  
☎0120-330-226  
10:00～18:00【木曜定休】 京都府宮津市浜町3012  
※お問い合わせ: 0211-2803209

**快適ベッドでぐっすり**  
配置の相談、枕、寝具のご相談もお気軽に。  
電動リクライニングベッド 非課税¥89,800～  
PARACOUNT BED France Ben  
シングルベッド 税込¥50,000～  
KOIZUMI  
おかげさまで創業75周年 宮津市内無料送迎します。  
インテリア山口 ☎0772-22-3748  
ソファ・食堂セット・椅子・収納・オーダーカーテン・カーペット  
省エネ効果の日本製オーダーカーテン(遮光・遮熱)好評

令和8年4月1日付けの人事異動についてお知らせします

# 令和8年度人事異動

## 部長級

市民環境部長	廣瀬 政夫
産業経済部長	早川 善朗
教育委員会事務局教育次長	松島 義孝

## 部付主幹

教育委員会事務局主幹	永濱 智恵美
------------	--------

## 課長級

総務部消防防災課長	安達 仁和
総務部付課長 【京都地方税機構丹後地方事務所派遣】	大上 仁志
企画財政部企画課長	中村 真由子
企画財政部移住定住・魅力発信課長	公庄 友理子
企画財政部移住定住・魅力発信課 ふるさと応援担当課長	島津 哲也 (民間企業から派遣)
企画財政部財政課長	小池 康文
市民環境部市民環境課人権担当課長 (人権啓発係長事務取扱)【杉末会館長兼務】	谷口 博美
市民環境部市民環境課環境衛生担当課長	小谷 陽介
市民環境部税務・国保課税制担当課長 (税務係長事務取扱)	岩本 佳久
産業経済部商工観光課長	大和 陽三
産業経済部農林水産課長	藤原 健二
産業経済部農林水産課農産流通担当課長	中村 善之
産業経済部農林水産課農地対策担当課長 【農業委員会事務局長併任】	柴田 俊光
会計課長	小牧 宗加

## 課長級

健康福祉部社会福祉課課長補佐兼 生活支援係長	田中 明夫
健康福祉部子ども未来課子ども福祉係 主任専門員	中西 弥生
健康福祉部子ども未来課子育て応援係 主任専門員	橋本 陽子
健康福祉部健康・介護課課長補佐兼 介護認定係長	石倉 弘子
健康福祉部健康・介護課課長補佐兼 健康増進係長	森山 領介
産業経済部商工観光課観光係長	佐藤 宏
産業経済部農林水産課課長補佐兼 農地活用係長	千阪 季成
建設部土木管理課建設総務係長	後藤 大智
建設部土木管理課課長補佐兼 土木係長	岩佐 裕教
建設部上下水道課課長補佐兼 施設整備係長	宮越 仁志
建設部上下水道課浄水係長	東本 裕二
建設部上下水道課浄水係主任専門員	山本 純久
教育委員会事務局学校教育課 学校教育係長	山崎 貴代恵
教育委員会事務局学校教育課 学校施設係長	藤原 慎一

## 係長級

総務部総務課職員係主任専門員	松藤 郁也
総務部消防防災課課長補佐兼 消防防災係長	山本 隆教
企画財政部企画課企画政策係長	由利 隆博
企画財政部移住定住・魅力発信課課長補佐兼 移住定住促進係長	徳澤 雅仁

企画財政部移住定住・魅力発信課  
魅力発信係長 原 章裕

企画財政部財政課課長補佐兼  
資産活用係長 小谷 全弘

市民環境部市民環境課環境衛生係  
主任専門員 角野 整

健康福祉部社会福祉課課長補佐兼  
生活支援係長 田中 明夫

健康福祉部子ども未来課子ども福祉係  
主任専門員 中西 弥生

健康福祉部子ども未来課子育て応援係  
主任専門員 橋本 陽子

健康福祉部健康・介護課課長補佐兼  
介護認定係長 石倉 弘子

健康福祉部健康・介護課課長補佐兼  
健康増進係長 森山 領介

産業経済部商工観光課観光係長 佐藤 宏

産業経済部農林水産課課長補佐兼  
農地活用係長 千阪 季成

建設部土木管理課建設総務係長 後藤 大智

建設部土木管理課課長補佐兼  
土木係長 岩佐 裕教

建設部上下水道課課長補佐兼  
施設整備係長 宮越 仁志

建設部上下水道課浄水係長 東本 裕二

建設部上下水道課浄水係主任専門員 山本 純久

教育委員会事務局学校教育課  
学校教育係長 山崎 貴代恵

教育委員会事務局学校教育課  
学校施設係長 藤原 慎一

## 退職者 (敬称略) 係長級以上3月31日付

産業経済部長 前田 繁

産業経済部農林水産課農地対策・  
技術担当課長 西原 誠二

## 子育て

### 令和8年4月から 保護者の就労要件を問わず、 保育所等に通園できるように！

子ども誰でも通園制度

「子ども誰でも通園制度」は、仕事など保護者の都合で、子どもを預かる「一時預かりサービス」とは異なり、子どもが保護者以外の大人や同年齢の子どもとの生活を通じて成長する機会を保障する制度です。



問 子育て応援係 ☎ 45-1621

詳細はこちら

その他の  
預かりサービス **3時間  
まで  
無料**

#### 一時預かり事業

短時間就労や外出のため一時的に保育園などに預けることができるサービス。各保育施設にお問い合わせください。

#### にっこりあ託児サービス

リフレッシュしたい時や用事があるときなど、子育て支援センター「にっこりあ」に預けることができるサービス。(問 にっこりあ ☎ 20-2525)

対象	0歳6か月～満3歳未満で保育所等に通っていない子ども
利用可能時間	子ども1人あたり月10時間まで
利用料	1時間あたり400円(給食、おやつ等別途実費負担が必要)
利用方法	①保護者が市に制度利用の申請 ②利用認定後、保護者へ「子ども誰でも通園制度総合支援システム」の利用アカウントを発行 ③保護者が総合支援システムにて事前面談の予約、利用の予約 ④利用開始 ※総合支援システム…国が開発した市・園・保護者が共通して利用できるオンラインシステム (https://www.daretsu.cfa.go.jp/)
実施施設	吉津子ども園(所須津 950-31) ☎ 46-2830 開所日・時間：月曜日～金曜日 8:30～16:00、土曜日 9:00～12:00 閉所日：日・祝日、夏季期間、年末年始等

## 子育て

### 令和8年6月1日から“にっこりあ”市外の方のご利用が有料になります

子育て支援センター「にっこりあ」は、市民の皆さまの利用機会を確保していくため、令和8年6月1日(月)から市外の方のご利用を有料(一人あたり200円)とさせていただきます。

なお、市民の方は、身分証等から住所を確認できた場合は、これまでどおり無料でご利用いただけます。

初回利用時は、お子さんの住所が分かる本人確認書類をご持参ください。



詳細は、「施設のご利用について」をご覧ください



新しい遊具  
「スラックライン」を紹介します

スラックラインで、  
バランスあそび

細いラインの上に立って、ゆらゆら揺れる感覚を楽しもう！  
親子や友達と声をかけ合いながら、楽しく体幹やバランス感覚を育む遊びです。



問 子ども福祉係 ☎ 45-1640

広告 ※広告内容など市が推奨するものではありません。

●正しい不動産の取引 ●宅地・建物・賃貸借問題など

### 不動産無料相談

北部不動産無料相談所  
綾部駅前通2-4(京都銀行横西2軒となり)JR綾部駅から徒歩2分  
相談日:毎月第1・第3金曜日 相談時間:午後1時～3時30分  
※平日10時～16時  
☎0773-40-2535(予約制)

京都府宅地建物取引業協会  
全国宅地建物取引業保証協会京都本部

### バス運転士募集

高速バス・貸切バスへのステップアップ有り  
阪急阪神東宝グループ

丹後海陸交通株式会社

人事担当 TEL0772-42-0370

ひとりで悩まず、弁護士へ。

丹後法律相談センター  
宮津相談所

0772-68-3080  
平日 9:15-16:30

京都弁護士会  
KYOTO BAR ASSOCIATION



アレット  
**aretto** No. 36

今日は…給食レシピ



宮津小学校

aretto とは？

今日の献立は何にしよう…そんなとき、「今日はあれを作ろう」と思い出していただけのコーナーになればいいなと、aretto (アレット) と名づけました。

☎ 学校教育係 ☎ 45-1641

## 焼きメンチカツ

材料(4人分) (1人分エネルギー111kcal、塩分0.5g)

- |                     |                   |
|---------------------|-------------------|
| 合い挽きミンチ …… 160g     | とうもろこし …… 20g     |
| 塩こしょう …… 少々         | 小麦粉(米粉) …… 8g     |
| しょうが …… 1g (チューブも可) | マヨネーズ …… 大さじ1と1/2 |
| にんにく …… 1g (チューブも可) | パン粉(おから粉) …… 大さじ2 |
| たまねぎ …… 80g         | 紙カップ …… 4個        |
| キャベツ …… 60g         |                   |

作り方

- 1 たまねぎ、しょうが、にんにくはみじん切り、キャベツは粗みじん切りにする。
- 2 合い挽きミンチに塩こしょうをしてよくこねる。1と小麦粉を入れてさらに混ぜる。
- 3 2を4等分にして、ハンバーグのような形に成形する。
- 4 カップに3を入れ、マヨネーズをぬってからパン粉をまぶし、220℃のオーブンで15分ほど焼いて出来上がり。

## 今月の旬：春キャベツ



栄養メモ

年に3回旬があるキャベツ。今が旬の「春キャベツ」は柔らかく、みずみずしいのが特徴。風邪をひきにくくするビタミンCや腸内環境を整える食物繊維、余分な塩分を体の外に出すカリウム等の栄養素、胃腸の粘膜を守る成分などが含まれる。

給食メモ

給食では、宮津の旬の野菜をたくさん使っています。季節の美味しい野菜について子どもたちに伝えていきます。また、小麦粉の代わりに米粉、パン粉の代わりにおから粉を使用し、小麦の食物アレルギーを持つ子どもたちも食べられるように工夫をしています。

子どもたちからひとこと

- ・美味しかった!また食べたい!
- ・いつもおいしい給食を作ってくれてありがとう。
- ・レシピを教えてください!

## 人権の窓

～子どもアドボカシー～

子どもアドボカシーとは、子どもが意見や考えを表明できるようにサポートすることです。

児童福祉法の改正により、2024年から「児童の意見聴取等の仕組みの整備」が実施され、児童養護施設や一時保護施設の子どものための措置を検討する際、子どもの意見を聞くことが盛り込まれました。子どもアドボカシーを実践する人を「アドボケート」といいます。

社会的養護の子どもに限らず、子どもを尊重した社会を実現するためには、保護者や教師など子どもに関わるすべての人が子どもアドボカシーについて理解し、子どもの声を聞くようにすることが大切です。

そのためには、①子どもが安心して声を上げやすい環境(信頼関係)をつくる。②普段から自分の考えを認識し表出することを認める。③子どもに意見を言わせることを強要しない。④子どもの意見を否定したり、ないがしろにしたりしないようにしなければなりません。

もし、子どもの話に意見したくなかったときは、「そう考

えているんだね」と一度受け止め、その上で考えを押し付けるのではなく「こういう考え方もあるよ」と、1つの案として提示するようにすることが大切です。自分の思いや意見が尊重され、しっかりと受け止められることや、伝えたい相手にそれを言うことができた経験は、子どもの自信や可能性を引き出し、その後の人生に大きな力を与えます。

子どもは、大人より劣っているわけではなく、子どもも大人も「社会に暮らす対等な存在」であると理解し、信頼関係を崩さず、子どもを尊重する社会にしていけることが望まれます。

子どもたちが健やかに育ち、すべての子どもが家庭や地域において豊かな愛情に包まれながら、夢と希望をもって未来の担い手として、個性豊かにたくましく育っていけるような環境や社会をつくっていくことが求められています。

☎ 社会教育係 ☎ 45-1642

ふみだせ! つながれ!

# みやづの字び

4月号

今回は、宮津市公設の探究スクール「Q-port (キュー・ポート)」の高校生が考案した企画「阿蘇海のフシギをさぐる」についてレポートします。

今月は

探究スクール「Q-port」始動!  
高校生企画  
「阿蘇海のフシギをさぐる」

【レポーター】三原功士郎  
高校地域連携コーディネーター

本市では、「自分で問いを立て、考え、協調して未来を創る力」を育むため、宮津市内の小中高校生が一緒になって地域をフィールドに探究活動を行う宮津市公設の探究スクール「Q-port」を前尾記念クロスワークセンター MIYAZUを拠点に本格始動しました。

「Q-port」という言葉には“世代を超えて探究への旅が始まる港”という意味が込められています。様々なテーマの探究を小中高校生が一緒になって展開していきます。みんなで一緒に探究しましょう!!



新たな取り組み

学校外での学びの場



前尾記念クロスワークセンター MIYAZU

探究スクール「Q-port」

校種・学校間を超えた探究的な学び

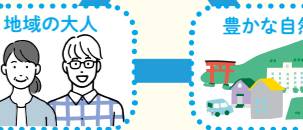

## Q-port 第一弾のイベント 舞台は阿蘇海

### 世代を超えて一緒に理解を深める

2月28日、「Q-port」の企画「阿蘇海のフシギをさぐる」が開催され、企画した高校生と小学生の総勢20人が阿蘇海について学びました。

当日は、文珠公民館で宮津湾と阿蘇海の違いを予想した後、実際に天橋立へ行き、波の様子や海の色などを観察しました。阿蘇海の海岸には大量に堆積したカキ殻が見られ、子どもたちは一緒になって、殻の硬さや重さを確かめたり、カキ殻の間隙や岩場に住む小さな生き物を見つけたりしながら、海の環境を五感で感じていました。

活動の中では、「なぜこんなにカキ殻があるの?」「阿蘇海には他にどんな生き物が住んでいるの?」といった疑問が次々と生まれ、子どもたちが世代を超えて理解を深める姿が見られました。参観した大人も、子どもたちと一緒に海やカキ殻をのぞき込み、思わず時間を忘れてしまう楽しい時間となりました。

「なんでだろう?」「もっと見てみたい!」という好奇心は、本来誰もが持っているものですが、大人になるにつれて、いつの間にか心の内にしまい込まれてしまうことがあります。今回は小学生から高校生、そして大人までが一緒になって「なぜ?」という気持ちを解放し、世代を超えて学びを広げていく時間となりました。宮津ならではの学びの形を感じられる一日となりました。

高校生が阿蘇海のことを参加者に投げかけ宮津湾と阿蘇海の違いについて考えました



☎ 社会教育係 ☎ 45-1642 / ☎ 前尾記念クロスワークセンター MIYAZU(教育担当) ☎ 050-5799-8436

海へ行き、実際に観察すると、色々な発見がありました



小学生の声

- カキに触るのが楽しかった。阿蘇海と宮津湾を比べるのが楽しかった。
- 岩の全面にカキがあっぴょりした。
- 阿蘇海には生き物がたくさんいることがわかった。
- 新しいカキの産地にしたらよさそう。
- 阿蘇海と宮津湾の違いがたくさんあった。知っていることを使って探究できた。



高校生の声

- 阿蘇海的环境について少しでも関心を持ってもらえて良かった。
- 一緒にカキの殻を観察するのが楽しかったし、不思議な発見する子どもたちの力に驚いた。
- 小学生と関わる機会がほとんどないため、良い経験になった。交流型の探究もとても楽しかった。
- 阿蘇海には生き物がたくさんいることがわかったので、子どもたちと生き物図鑑を作ってみたい。



大人の声

- 今後は生き物のリストや透明度を調べるなど、データを作っていくなどしたら面白そう。
- うちの子は文章を書くのは得意ではないが、今回は好きな生き物のことだったので、いつもより考えをよく書いていた。
- 高校生と関わる機会がなかなかないので、子どもにとって良い経験となった。



## お知らせ

●自動車税の納期限は6月1日(月)です  
5月上旬に納税通知書を郵送しますので、納期限までにお近くの金融機関、コンビニエンスストア、京都府の納税窓口で納付してください。  
キャッシュレス納付もご利用ください。☎京都府丹後広域振興局税務課 ☎0772-62-4303  
納税場所は▲こちら

●軽自動車税の納期限は4月30日(木)です  
4月中旬に市から送付する納付書で、納期限までに必ず納付してください。また、口座振替納付の方は、納税通知書でお知らせする額を4月30日(木)に指定の口座から引き落としますので、預金残高の確認をお願いします。残高不足等で口座振替が出来なかった方には別途「口座振替不能通知書」を5月上旬にお送りします。※令和5年1月から軽自動車税納税確認システム(軽JNKS)が導入されたことに伴い、「車検時の納税証明書の提示が不要」となりました。口座振替の方への納税証明書の郵送は行っておりませんのでご注意ください。☎税務係☎45-1612

●令和8年度日本赤十字社活動資金(募金)のお願い  
日本赤十字社は、国内外で、災害の救護、医療・血液事業、赤十字ボランティアなどさまざまな人道的活動を行っています。このような事業・活動は、会費や寄付金を基盤としており、本年も5月を赤十字運動月間として、募集運動が展開されますのでご協力をお願いします。  
◎4月17日(金)～6月26日(金) ※期間終了後も通年受付をしております。募金方法：口座振込(二次元コード読込)か地域福祉係へご持参ください。☎地域福祉係 ☎45-1618

日本赤十字社 Japanese Red Cross Society 口座振込は▲こちら

●宮津市海洋釣り場を当面の間休止します  
宮津市海洋釣り場について、指定管理者の指定の取消しに伴い施設を当面休止させていただきます。今後については、改めて市ホームページ等でお知らせします。☎農林水産係☎45-1626

●5月3日は「憲法記念日」です  
＜3つの原則＞  
◆国民主権 ◆平和主義 ◆基本的人権の尊重  
☎人権啓発係☎22-4622

●令和8年度木造住宅耐震化に係る支援制度のお知らせ  
地震による建物の倒壊から生命・財産を守るため、木造住宅の耐震化に係る支援を行っています。

〈木造住宅耐震診断〉  
☎対象住宅へ京都府木造住宅耐震診断士を派遣(自己負担なし)  
〈木造住宅(本格)耐震改修 補助金〉  
☎耐震改修への補助金【補助額】最大140万円【補助率】4/5  
〈木造住宅(簡易)耐震改修 補助金〉  
☎簡易な耐震改修への補助金【補助額】最大40万円【補助率】4/5  
上記いずれも☎受付開始：5月8日(金)※先着順。建築住宅係窓口で申込要。先着順☎建築住宅係 ☎45-1631  
申込書類・詳細はこちら▲

●児童扶養手当・特別児童扶養手当・特別障害者手当等の額改定  
令和8年4月分から、以下のとおり改定されました。

児童扶養手当(全部支給)	48,050円
児童扶養手当(一部支給)	48,040円 ～11,340円
特別児童扶養手当1級	58,450円
特別児童扶養手当2級	38,930円
障害児福祉手当	16,560円
特別障害者手当	30,450円

☎児童扶養手当：子育て応援係(☎45-1621)／特別児童扶養手当等：障害福祉係(☎45-1622)

●農業機械による事故を防ぎましょう  
事故を未然に防ぐため、農機操作時の安全確認と事故予防対策を見直しましょう。  
☎農林水産係 ☎45-1626 詳細はこちら▲

●京都府身体障害者巡回相談のお知らせ  
装具や車椅子の更新、購入に向けた無料相談を行います。◎5月8日(金) 13:30～15:00(14:40受付終了)  
☎福祉・教育総合プラザ(ミップル)3階第1コミュニティルーム☎手足に障害がある方等☎5月1日(金)までに電話又はFAXで障害福祉係へ事前予約要☎障害福祉係☎45-1622☎22-8438

●京都府ひとり親家庭奨学金の申請受付  
ひとり親家庭のお子さんの教育や養育に対する経費に対して、奨学金を支給します(返済不要・給付型)。毎年申請が必要です。申請が遅れると月割りで減額となりますのでご注意ください。

奨学金等	乳幼児	年額11,000円
	小学生	年額21,500円
	中学生	年額43,000円
高等学校入学支度金	45,000円(1回限り)	

※他の給付金等との併給調整あり。  
☎新高校1年生までの児童を養育するひとり親家庭の母又は父 ※所得制限無し。☎5月29日(金)までに申請書等を子育て応援係(☎福祉・教育総合プラザ(ミップル)4階)に提出☎子育て応援係☎45-1621

●交通遺児奨学金等の支給申請について  
府内に居住する陸・海・空の交通事故により親等を亡くされた乳幼児・小学生・中学生・高校生の方等を支援する制度です。◎5月29日(金)期限※期限までに申請できなかった場合、年度途中で支給事由が発生した場合も年額を月割で支給されますので申請してください。☎京都府安心・安全まちづくり推進課 ☎075-414-5079  
詳細はこちら▲

●Lカードが使えなくなります～宮津商業協同組合からのお知らせ～  
組合解散に伴い、Lカード・ラッキーカード商品券が使えなくなります。  
☎加盟店でのお買い物ポイント発行終了：5月31日(日)まで 加盟店での満点カード・ラッキーカード商品券利用終了：6月30日(火)まで ※ポイントカードは合算して使用できます。  
☎宮津商業協同組合☎22-2657

## 事例で学ぼう! 消費者生活

今月の事例 高齢者を狙った催眠商法に注意

催眠商法とは、短期間の間に日用品等をただ同然で配って会場に高齢者を通わせ、雰囲気を感じ上げ誰よりも先に手を上げないと損をすると思わせて、催眠状態になった来場者に高額な商品を販売することです。



事例 無料の商品を目当てに通っていたら次々に商品を勧められ、気が付いたら高額な契約になっていて預貯金や生命保険などを解約したが支払えなくなった。

### ひとことアドバイス

- 安易に会場に近づかないこと。勧誘されても不要な商品の購入はきっぱり断りましょう。
  - 大切な資金を取り崩してまで購入が必要か考えましょう。
  - 周囲の高齢者から相談を受けた場合には、頭ごなしに否定したりせず、話に耳を傾けて見守りましょう。
- 困ったときは早めに消費生活センター等にご相談ください。
- ☎宮津与謝消費生活センター ☎22-2127  
☎消費者ホットライン ☎188

## 第八十三巻

### 松籟 -市長雅感-



ドイツ人作家ベルンハルト・ケラーマンとスイス人画家カール・ヴァルザーをご存じでしょうか。彼らは明治41年(1908)に来日し、日本各地を旅する中でここ宮津を最も気に入って長く滞在しました。滞在中、当時の茶屋やお祭りを訪れるなど地元の人々と交流し、宮津の文化を体験しました。その体験をもとに「さっさよ やっさ (Sassa yo Yassa)」という一冊の本を出版しました。本書の挿絵はカール・ヴァルザーが手がけ、当時の宮津の風景や芸子たちの姿が生き生きと描かれています。この度、日本で初めてとなる「カール・ヴァルザー展」が東京ステーションギャラリー及び大阪中之島美術館で開催されることとなりました。機会があればぜひ足を運んでいただきたいです。この企画展と連携し宮津でも様々なイベントを行う予定です。この機会に100年以上前の宮津に思いを巡らせていただけたら幸いです。



## スポーツ大会出場報告

◆JOCジュニアオリンピックカップ 2026年U15,U23 全日本レスリング選手権大会  
U15の部 グレコローマン 75kg 級  
3月21日(土) 東京都立川市において開催  
くぼえ ゆうすけ 久保添 勇介 さん

## 寄贈ありがとうございました



図書充実のため 児童図書 18冊  
伊達直人的プロジェクト様  
子ども達に本に親しんでほしいという思いから、各所からの募金やプロレス興行の収益金で寄贈いただきました。

## ゴールデンウィーク中のごみ収集について

ゴールデンウィーク中の日程は下記のとおりです。



	4月						5月						
	25日(土)	26日(日)	27日(月)	28日(火)	29日(水・祝)	30日(木)	1日(金)	2日(土)	3日(日・祝)	4日(月・祝)	5日(火・祝)	6日(水・振替)	7日以降
収集	×	×	○	○	○	○	○	×	×	×	×	×	通常どおり
直接搬入	AMのみ	×	○	○	○	○	○	AMのみ	×	○	○	○	

※宮津与謝クリーンセンターへの搬入時間は、8時30分～16時(4/25(土)、5/2(土)は8時30分～12時)です。

催し・イベント

※4月から時間・場所、一部変更あり

●みんな、おいでなァ (5月) 所 地域ささえあいセンター 問 宮津市社会福祉協議会 ☎22-2090

項目	実施日	時間	内容
ぶらぶら体操	12日、19日、26日(火)	9:20 ~ 10:00	からだすっきり!ぶらぶら体操
ぶらぶら体操 @ 日置	13日、27日(水)	9:30 ~ 10:15	からだすっきり!ぶらぶら体操 所 日置地区公民館
ぶらぶら体操 @ 養老		10:45 ~ 11:30	からだすっきり!ぶらぶら体操 所 養老地区公民館
ものづくりお茶の間サークル	7日、14日、21日、28日(木)	9:30 ~ 11:30	身近なもので簡単 かわいい物づくりなど
パソコンであそぼう	1日(金)	10:00 ~ 11:00	パソコンで遊ぼう! ※パソコンは持参 定10人 要予約
ちょこボラの日	22日(金)	10:00 ~ 11:30	新聞ゴミ袋づくり、ヘルマーク整理など、気軽にできるボランティアです。
スローエアロビック	13日、20日、27日(水)	10:00 ~ 11:00	頑張らない、ほぐす、ゆるめる、呼吸を使って姿勢を整える 料500円※会費制
はままちカフェ	21日(木)	13:30 ~ 15:30	認知症の方本人やその家族の方のお悩み相談や居場所(要予約) 所 ミッブル4階
健やか太極拳	12日、19日、26日(火)	10:45 ~ 12:15	太極拳による健康づくり 料500円※会費制 (初心者の方: ☎1日、8日、15日、22日、29日(金) 10:30~12:00)
うたの会	26日(火)	14:00 ~ 15:00	楽器の演奏に合わせて、昔の流行歌や童謡をみんなで歌いましょう♪

●浜町ギャラリー(福祉・教育総合プラザ3階)の展示予定

■渡辺和美 水彩スケッチ展

☎4月22日(水) ~ 26日(日)10:00~17:00 問 渡辺 ☎090-5056-4792

●第41回大江山一斉登山

今年も5月24日(日)に開催予定です。詳細は5月初旬に市ホームページやLINEなどでお知らせします。 問 観光係 ☎45-1625

募集

●今年も開催決定!

天橋立Jazz Festival 2026出演者募集

7月26日(日)みやづ歴史の館等にて開催する同イベントへの出場者を募集します。



■出演バンド募集

内 ロビーステージなどでの演奏(転換込み30分) 定10バンド 5月7日(木)までにメール又はFAXで申込要

■〈初開催!〉ジャズ・ヴォーカルコンテスト出演者募集

5月の事前審査を突破した出場者がステージへ。栄えある初代グランプリの座を目指し、エントリーしませんか。

対 個人及びグループのヴォーカリスト(プロ・アマ、性別、年齢不問) 料2,000円 4月20日(月) ~ 5月20日(水)までにWEBで申込要

■未経験者大歓迎!ビッグバンド楽団員(第3期)募集!

昨年復活したビッグバンド「ニューポート」の新メンバー(全パート)を募集します。対 みやづ歴史の館での練習に参加できる方(年齢、楽器経験不問) 5月12月末までにメール又はFAXで申込要

問 天橋立ジャズフェスティバル実行委員会事務局(公益財団法人宮津市民実践活動センター内) ☎20-3390 jissen-goto@outlook.jp



詳細はこちら▲

●令和8年度宮津市すこやか大学受講生募集

宮津市すこやか大学では、講演会や学習等年間8回程度の講座や自主的なクラブ活動を行っています。自己を高め、仲間と交流を深め、楽しみ・生きがいを見つけませんか。☎年間を通して随時入学可能 クラブのみの参加はできません。料受講料無料ただし、講座の材料費やクラブ活動の費用などは自己負担 送 ハガキかFAXか電話で申込要(①氏名(ふりがな) ②住所(番地まで) ③自治会 ④年齢 ⑤性別 ⑥電話番号を記入) 問 社会教育係 ☎45-1642 ☎22-8438

●河川愛護モニター募集

☎7月1日(水) ~ 令和9年6月30日(水) 内 日常生活で知り得た河川に関する情報を河川管理者に伝えることが主な活動です。対 由良川・土師川近傍にお住まいの20歳以上の方 送 5月22日(金)までに応募要(謝礼)月額4,500円程度 問 福知山河川国道事務所 ☎0773-22-5104

●自衛官等募集

〈募集区分〉一般曹候補生/2等陸、海、空士(任期制自衛官)/幹部候補生(一般、専門(陸)、一般(陸音楽隊)、薬科・薬剤)/幹部候補曹/技術曹/キャリア採用幹部/医科・歯科幹部 詳細はホームページ 問 自衛隊京都地方協力本部 京丹後地域事務所 ☎0772-64-2498



詳細はこちら▲

催し・イベント

●くるりやん(結サロン)5月の行事

障害のある方の余暇活動の場を開設 ☎13:00 ~ 17:00 所 福祉・教育総合プラザ4階くるりやん

実施日	内容
10日(日)	映画の日 定先着6人 送4/26まで
17日(日)	ゲーム大会 定先着6人 送5/10まで
24日(日)	お茶会 料200円 定先着4人 送5/17まで
31日(日)	初夏の制作をしよう! 定先着4人 送5/24まで

問 障害者生活支援センター結 ☎20-1222

5月の各種相談

対面相談	開催日	時間	場所	備考
京都弁護士会による 有料法律相談	20日(水)	12:00 ~ 15:20	みやづ歴史の館 談話室	料税込5,500円 送月~金曜日(除祝日)9:15 ~ 16:30 要予約。 問 丹後法律相談センター ☎0772-68-3080 ※一定の収入に満たない方は、無料で相談できます。
	13日 27日(水)	13:20 ~ 16:40	与謝野町立生涯学習センター「知遊館」	
無料法律相談	15日(金)	13:30 ~ 16:30	宮津総合庁舎	内 弁護士による無料法律相談 送3日前 9:00 ~ 要予約 問 丹後広域振興局総務防災課 ☎22-2700
司法書士による 無料法律相談	13日(水)	13:30 ~ 16:30	福祉・教育総合プラザ 第2コミュニティルーム	内 登記・相続・多重債務・消費者トラブル・成年後見などに関する各種相談 送要予約 問 京都司法書士会 ☎075-255-2566
市民困りごと相談 (人権・行政相談・ 女性相談)	15日(金)	10:00 ~ 12:00	福祉・教育総合プラザ 第2コミュニティルーム	内 人権・行政にかかわる相談、女性相談 料相談無料 送要予約 問 人権啓発係(杉末会館内) ☎22-4622
看護職就業相談会	13日(水)	13:30 ~ 15:00	ハローワーク宮津	内 復職・転職に関する相談。※無資格の方の病院での就業もご相談ください。 問 京都府北部看護職支援センター ☎0772-46-9002
ひきこもり北部相談	13日 20日(水)	9:00 ~ 16:00	中丹西保健所(福知山市)第4会議室	内 ひきこもりの方又はそのご家族等の相談。遠くへ行けない方対応可 送月~金 9:00 ~ 16:00 に電話予約 問 京都府家庭支援総合センター ☎075-531-5255
北京都ジョブパーク による就職個別相談	14日(木)	10:00 ~ 16:00	みやづ歴史の館	内 前日までに要予約。1人50分程度。年齢制限なし 問 商工係 ☎45-1663
電話相談	相談日	時間	相談先 ※いずれも相談料無料	
人権問題法律相談 京都府人権リーガル レスキュー	第1・第3 火曜日	14:00 ~ 16:00	内 人権問題法律相談専用電話 1人20分から30分程度 ☎075-741-6321	
外国語人権相談	月~金 (祝日除く)	9:00 ~ 17:00	問 外国語人権相談ダイヤル ☎057-0090-911	
行政相談	毎日	8:30 ~ 17:15	内 行政への苦情110番 問 京都行政監視行政相談センター ☎075-802-1100	
DVに関する相談	毎日	9:00 ~ 20:00	問 京都府家庭支援総合センター ☎075-531-9910(DV専用ダイヤル)	
京都くらしとこころ の法律相談	毎週月曜	16:00 ~ 18:00	問 京都弁護士会 ☎075-231-2500(相談専用ダイヤル)	
ストーカー相談	毎日	24時間対応	内 ストーカーに関する相談 問 京都ストーカー相談支援センター ☎075-415-1124	

お知らせ

●市民と議会の懇談会を開催します

日時	会場
4月23日(木) 19:30 ~	養老地区公民館
4月27日(月) 19:30 ~	由良地区公民館
5月17日(日) 14:00 ~	福祉・教育総合プラザ 第1コミュニティルーム
5月19日(火) 19:30 ~	

内 報告(3月議会の審議内容(令和8年度当初予算等)、議員定数・報酬の改正等)、意見交換 ※どなたでも、都合の良い会場にご参加ください。議員13名が2班体制で各会場を担当します。 問 議事調査係 ☎45-1639

### 5月の図書館情報

宮津市立図書館 ☎22-2730

#### ●こんな本がはりました

『夜明けのハントレス』河崎秋子 (文藝春秋)  
狩猟の世界に足を踏み入れた大学生のマチ。新人ハンターとして歩みを進める彼女の前に、一頭の熊が現れ…。ある女性ハンターの誕生と葛藤、そして熊との真剣勝負を描いた、令和の狩猟エンタメ。



#### ●おはなし会

◎5月2日(土)、16日(土)、23日(土)、30日(土)10:30~  
所宮津市立図書館 おはなしコーナー 絵本の読み聞かせなど

#### ●赤ちゃんおはなし会「めばえ」

◎5月21日(木)10:30~ 所宮津市立図書館 おはなしコーナー 手あそび、絵本の読み聞かせなど

#### ●テーマ展示「まほうのこぼれ『ありがとう』」

◎展示期間:5月1日(金)~6月24日(水) 所好きな家族に、友達に、「ありがとう」を伝えるための本を展示します。

#### ●こどもの読書週間行事「おはなし会スペシャル2026」

◎5月9日(土)10:30~11:30 所福祉・教育総合プラザ3階 第1コミュニティルーム 絵本の読み聞かせや工作など

### ●移動図書館「はまなす文庫」巡回予定表(5月)

地区名	ステーション	駐車時間	日付
世屋	下世屋(宮前)	13:40~13:50	20日(水)
日置	日置上公民館	14:00~14:20	
	日置浜公民館	14:30~14:50	
府中	江之姫神社広場	15:00~15:40	
	溝尻公民館	15:50~16:20	
日ヶ谷	旧日ヶ谷小学校グラウンド	13:50~14:10	9日(土) 30日(土)
養老	大島自治会駐車場	14:30~14:50	
	養老地区公民館	15:00~15:30	
	JA波見集荷所前	15:40~16:00	
吉津	文珠公民館	15:20~15:40	13日(水)
	吉津地区公民館	16:00~16:30	
由良	由良地区公民館	13:30~13:50	16日(土)
	由良協公民館	14:00~14:30	
栗田	栗田地区公民館	14:50~15:10	
	小田宿野公民館	15:20~15:50	
	矢原公民館	16:00~16:20	

※次の巡回日に本を返せないときは、図書館や他のステーションで返却してください。  
※大雨等の警報が発令されたときは、中止することがありますのでご了承ください。

#### ●休館日

◎5月7日(木)、11日(月)、18日(月)、25日(月)、28日(木)

### マイナンバーカード

市民窓口係 ☎45-1614

市役所 本館1階(市民窓口係)で毎日(平日)マイナンバーカードの申請を受け付けています。

#### ●5月のマイナンバーカード手続き 夜間・休日受付

マイナンバーカードの受け取り、マイナンバーカードに格納されている電子証明書の更新申請を受け付けます。

◎夜間受付:13日(水)17:30~19:00 休日受付:24日(日)9:00~12:00  
所市役所本館1階(市民窓口係) 2開庁日前までに電話予約要 ※予約のある日時のみ開庁 所マイナンバーカードの交付についての案内文書又はマイナンバーカード電子証明書有効期限通知書が届いている方

電子証明書の更新は宮津郵便局、天橋立郵便局でもできます!

詳細はこちら▶



#### ●郵便局でのマイナンバーカード手続き一時休止のお知らせ

システムメンテナンスのため、以下の日程で手続きを停止させていただきます。  
◎4月27日(月)9:00~13:00(予定) ※時間帯は変更となる場合があります。

#### ●マイナンバーカード出張申請のご案内

市役所窓口への来庁等が難しい方を対象に、市役所職員がご自宅にお伺いし、マイナンバーカードの申請を受け付けます。(申請費用は無料) ◎平日(火曜日~金曜日)10:00~16:00 所希望日の7日前までに電話予約要

広告 ※広告内容など市が推奨するものではありません。

ご自宅や蔵の整理しませんか?!

骨董品・美術品等買取致します!  
蔵や空き家の建物解体や、遺品整理等の前には是非ご相談ください!

骨董古道具 **かりん** 出張査定無料

電話 076-464-3021 携帯 090-7599-4410

〒930-0051 富山県富山市室町通り1-4-14  
古物商許可証富山県公安委員会 501150000391号

不動産のご相談はこちらまで

**有限会社 千賀不動産**

宮津市鶴賀 2070-31 TEL. 25-2115  
京都府知事免許(8) 第9175号

### 5月の子育て情報

#### ●子育て支援センター にっこりあ

◎9:00~16:30 所木曜日、年末年始(12/29~1/3)  
所福祉・教育総合プラザ4階 所赤ちゃんから就学前の子どもと保護者 ※日曜日のみ小学4年生まで利用可 所にっこりあ ☎20-2525

#### きょうと出産・子育てSNS相談/ きょうと妊娠SOS相談

妊娠や子育ての悩みを助産師などの専門家にご相談できます。



### ●にっこりあ行事予定

実施日時	内容
12日(火)10:00~	赤ちゃんひろば“りす”(令和6年度生まれ対象)
13日(水)10:30~	おしえて!くまちゃん先生『3歳児について』
15日(金)10:30~	おやこ体操
19日(火)10:30~	お誕生会
25日(月)10:00~	赤ちゃんひろば“ひよこ”(令和7年度以降生まれ対象)
26日(火)10:30~	交通安全教室
31日(日)10:00~	はぐフェス

### ●健診・相談など 健康増進係 ☎45-1624

健診の種類など	実施日	時間	場所	備考
4か月児健診	27日(水)	☎13:00~14:00	福祉・教育総合プラザ 第4コミュニティルーム	所令和8年1月生まれ
1歳6か月児健診				所令和6年10月1日~10月15日生まれ
12か月児相談	21日(木)	☎9:00~10:00		所令和7年4・5月生まれ
3歳児健診	20日(水)	☎13:00~13:50		所令和4年9・10月生まれ
もぐもぐごっくん教室	26日(火)	10:00~12:00	福祉・教育総合プラザ クッキングルーム	離乳食の進め方のコツや赤ちゃんの体のこと、育児についてお話をします。また、調理実習で離乳食づくりが分かりやすく学べます。どなたでもご参加ください。(赤ちゃんも一緒にどうぞ!) 所4組
のびのびっこ広場	29日(金)	9:30~11:00	にっこりあ	発達を促す運動遊びを行います。お子さんの発達・気になるクセや行動についても相談できます。 所おおむね1歳以上のお子さん 所要予約

※各健診の対象者には実施日・受付時間を個別案内にて送付します。  
※BCG予防接種は、令和7年4月から他の予防接種と同様に、個別医療機関において実施しています。

### 5月の休日当番医

診療時間 9:00~12:00、14:00~17:00

	外科	内科
3日(日)	北部医療センター (与謝野町字男山) 46-3371	休日応急診療所 46-6230 (字須津)
4日(月・祝)	北部医療センター (与謝野町字男山) 46-3371	
5日(火・祝)	宮津武田病院 (宮津市字鶴賀) 22-2157	
6日(水・振休)	与謝野町立国保診療所 (与謝野町字石川) 42-3601	
10日(日)	浪江医院 (宮津市字宮村) 22-7211	
17日(日)	宮地医院 (宮津市字波路) 22-0580	
24日(日)	いとうクリニック (与謝野町字男山) 46-3553	
31日(日)	鳥居クリニック (与謝野町字三河内) 44-1730	

※内科の受付開始・終了時刻は、診療開始・終了の15分前です。  
※医師等の都合により、変更になる場合がありますので、事前に電話でご確認ください。

#### 救急安心センターきょうと #7119 (救急の電話相談)

急な病気やけがで迷ったら、ご相談ください。

#### 京の救急受診ガイド #8000 (救急の電話相談)

子どもの急な病気やけがで迷ったら、ご相談ください。

### 須津城跡と城主伝承

宮津市域には、中世に築かれた山城跡が各地に残されており、須津城跡もその一つです。須津集落の南東側には宮川が流れ、その流れに沿って東禅寺山と鯉ヶ岳に挟まれた谷が奥へと続いています。須津城跡は、この谷の入口にあたる鯉ヶ岳の標高約八十メートルの尾根上に位置し、谷の出入口を押さええる要衝に築かれたものと考えられます。

城の構造は、主郭を中心として尾根に沿ってU字状に広がるもので、北および北東へ延びる尾根上に曲輪が連続して配置されています。主郭は台形状を呈し、その周囲には切岸が明瞭に残っています。さらに主郭直下の北東側の曲輪には、堀切を食い違いに配置した虎口が設けられており、敵の直線的な侵入を防ぐ工夫が見られます。また、北側の尾根先端にも堀切が築かれ、城の範囲が区画されています。加えて主郭の西側には櫓台状の土壇と深い堀切が残っています。土塁の発達は顕著ではありませんが、堀切を効果的に用いた防御構造にこの



須津城跡の縄張り図

城の特色がうかがえます。

城主については、江戸時代の『丹後旧事記』に江木豊後守の名が見え、一色氏に仕えた人物と伝えられています。また、『一色軍記』には、かつてこの地に田辺小太夫季武が居住していたと記されています。季武は、田辺の円隆寺（舞鶴市引土）の再興に関与したとも伝えられています。詳しいことは明らかではありません。このように複数の人物との関わりが伝えられている点も、本城跡の特徴の一つです。

現在も曲輪や堀切などの遺構が良好に残っており、周辺には「館」といった地名も伝わっています。これらは、防御のための山城と平時の居館が一体となった中世の姿を示すものであり、当時の様子をよく今に伝えています。

(宮津市教育委員会)



## 令和8年5月から 市役所窓口の 開庁時間を 短縮します (試行実施)



窓口短縮の詳細はこちら

試行期間 令和8年5月1日～9月30日  
開庁時間 9:00～16:30

●電話受付時間、職員の勤務時間 (8:30～17:15) に変更はありません。

### 対象施設

市役所本庁舎 杉末会館

福祉・教育総合プラザ

●図書館、学校、幼稚園、地区公民館、地区連絡所を除きます。

※今後の予定  
試行期間中の実施状況を踏まえ、  
令和8年10月以降の本格実施を検討します。

☎職員係 ☎45-1603

## 令和9年度採用職員 <前期> 宮津市職員採用試験 受験者募集

心よりお待ちしております！



募集職種  
一般事務職 (行政※)  
技術職 (土木、電気)  
保健師  
社会福祉士

※障害者を対象とした試験区分もあります。

採用予定日  
令和9年4月1日  
※早期採用が可能な場合は、令和8年度中に採用となる場合があります。

申込締切 5月21日(木)まで  
第一次試験日 6月7日(日)

申し込み  
インターネットサイト (パブリックコネクト) から申し込んでください。  
※郵送・持参による申し込みは不可。



受験申し込みはこちらから

☎職員係 ☎45-1603